時報

EASTERN TIMES.

今天四大張售大洋三分

時報 三千六百三十五號
中華民國三年八月七日
舊歷甲寅年六月十六日

上海務商中學招考插班生

時裝仕女

新驚鴻影出版預告

本報因十週年紀念大典自四月一日起至七月三十一日止凡訂閱本報全年者餽報奉送新驚鴻影一巨冊茲此冊搜集影片製版印刷手續極爲繁重現已將近齊全待編次裝訂預計八月十五日左右即可出版凡已訂報諸君届時自當一一寄奉恐勞盼望先此預告 本館謹啓

遺失股票

本公司收回日本股分所有股票已於本年一月起陸續收回發新作廢查有本館太郎戶各股票一紙計十股（股票第二千五百五十四號股分第三千五百五十起至三千五百五十九號止）已於客年一月八日由本人[illegible]恐流出在外故特登報聲明務希各界切勿受此股票此白 商務印書館有限公司謹啟

南京商務印書分館分設下關支館廣告

敬啓者敝館自本年正月分設南京城內太平街以來荷蒙學界同人惠然肯顧文明進步一日千里敝館至深欣幸惟是金陵地方遼闊敝館又偏處西北外埠諸君每以交通不便購辦爲難即敝館開通風氣之意亦殊覺歉然不安爰於下關二馬路分設支館以副惠顧諸君之雅意再本分館書籍用品暨秋季始業各書備存豐富如蒙購買又利轉運價目折扣一律照總館章程辦理不另加價業零躉購批立可照單配奉此敬

留心歐洲之戰事者請閱 世界新輿圖

洋裝一巨冊 定價七元

自奧塞紛爭牽連德俄歐洲列强勢將同入旋渦之中爭城爭地電信紛馳閱報者期以不知其地點所在引爲憾事本館所印世界新輿圖各州有總圖各國有分圖凡鐵路軍港城市等項無不詳載留心時事者翻閱此圖與戰電相對照瞭如指掌誠不可不備之要書也

此外本館出版者尚有坤輿東西半球圖二大幅一元二角五分・中國輿地全圖一大幅一元・坤輿方圖一大幅八角・中國新輿圖一厚冊五元・皆可爲參考之用名目繁多不及備載

商務印書館啟

上海殖邊銀行第三次通告

本行現聘謝君虎臣爲駐杭招股員設招股處於杭州浙江銀行代理招股處中國銀行興業銀行惟康莊安孚莊豐泰莊杭州認股諸君請就近向該處接洽可也 殖邊銀行上海分籌辦處啓 南京路三十三號電話三八九三

清理滬關公款處遵部令招商投標變售房產廣告

查本處押件內有坐落在新閘晉厚里[illegible]計出浦英冊四百八十八號又八百十四號道契地七十畝九分一厘五毫此外尚有[illegible]十二宅大洋房一宅洋樓房一宅號房三十六宅街樓房七十一幢平房一百零五間馬路兩旁[illegible]併相連今以規銀五十四萬六千兩爲投標價格 又有坐落在楊樹浦路英冊九百二十四號實地[illegible]定八月十號止即陰歷六月十一日起二十日止爲投標日期每日上午十時起至下午四時止[illegible]定八月十二號即陰歷六月二十一日下午准兩點鐘即在本處當衆開標屆時投標及格者應先[illegible]否由本處請部示後另用先登明特此佈告

商民購貼印花稅票者注意

浙江 山東 安徽 江西 江蘇 合登廣告載第四張一頁

北京私立中華大學 文商法大學專門部政治經濟科 預科招考新生廣告

（資格）中學畢業與有同等學力者（報名）北四川路橫濱橋北三十七號進步黨交通處呈驗文憑照片隨繳試驗費二元（試驗）八月十日起在北四川路橫濱橋北三十七號進步黨交通處以國文英文歷史地理數學分場試驗

三育小學校招生

科目 國文英文算學三科並重增添商業簿記銀行簿記 學費 高等半學年十元 初等半學年六元 膳宿 另有章程 考期 登報日起至陰曆閏月二十五日止隨到隨考下學期陰曆七月十四日起午前隨到隨考有志者盍先期報名〇新閘路平江公所前 電話 一千三百九十七號 本校啟

（中華郵政局特准掛號立券之郵件）
（明治三十八年一月十三日第三種郵便物認可）

浙江公立醫藥專門學校續招新生

[illegible]

中國圖書公司和記發售

上海棋盤街北 四馬路口

博物標本 音樂器械 信紙信封
理化器械 測繪器械 歐美書籍
化學藥品 體操用具 幼稚恩物
各種模形 西洋文具 湖筆徽墨

蘇州學界公鑒

上海商務印書館總發行所爲收回日本股欵贈紀念書券敝特約所照章辦理恐未遍知特此謹告

◎蘇州商務印書館特約發行所啟

◎發售處 振新書社 文怡書局 小林書社 瑞豐紙房 文津書局 說[illegible]

交通部吳淞商船專門學校招生廣告

（程度）預科須國文清通能作論說英文三四年程度能直接聽講並習算學代數者知程度較優可報考本科第四班插班（年齡）十七歲以內（體格）身體強健目力不近視（報名）每半年學膳軍衣紙費共五十元又運動費一元報名時須先納試驗費一元取錄後於學費內扣除不取發還若報名未考或考取不來概不發還（報名）吳淞砲台灣本校自八月五日起二十日截止（考期）八月念二日（即陰歷七月初二日）（試驗）上午八時半起考英文及代數下午考國文驗目力身體

新制中華單級小學教科授書完全出版

普及教育之利器 上海暨各省中華書局發行

注重實用 ❀ 廉價五折

	教科書	教授書	用法
單級修身	甲乙編各三冊 每冊定價一角二分五折六分	甲乙編各一冊 每冊定價四角五折二角	本年用甲編明年用乙編
單級國文	一至六冊 甲乙編各七八九冊 每冊定價八分五折四分	一二三四五六合冊 甲乙編各七八九冊 每冊定價四角五折二角	本年第一學期用 一、四、甲七三冊 合冊甲編三冊
單級算術	一至六冊 甲乙編各七八九冊 每冊定價八分五折四分	甲乙丙編各一冊 每冊定價六角五折三角	本年第一學期用 一、四、甲七三冊 甲編

（印25）

說明書詳載使用方法函索即寄

商務印書館奉贈 圖書彙報

本館出版各種書籍分門別類詳細載列裝製精美甚便檢閱如欲寄贈函索即得

附載本館郵票購書章程並祈閱者注意

教育部審定 商務印書館 女子用書

初等小學	女子修身教科書	八冊	每冊八分
初等小學	女子修身教授法	八冊	每冊一角
高等小學	女子修身教科書	四冊	每冊一角二分
高等小學	女子修身詳解	二冊	每冊一角五分
初等小學	女子國文教科書	前八冊 後四冊	每冊一角 二角
初等小學	女子國文教授法	八冊	每冊三角
高等小學	女子國文教科書	前二冊 後二冊	每冊二角五分 二角五分
高等小學	女子國文詳解	一二冊 三四冊	每冊二角五分 一角五分
高等小學	女子新國文	六冊	每冊一角
	女子新唱歌	初二三集 大本 小本	每冊二角 三角
實業適用	家計簿記教科書		定價五角

上列各書。皆就女子道德智識技能特別編次專備女學生之用。以期養成賢母良妻爲目的。至算術歷史地理理科圖畫等科。無男女之別。故不具列。

教育部審定 高小中學英文讀本書目

共和國教科書

高小英文讀本 紙面四角 布面五角

中學英文讀本 第一冊 紙面五角 布面六角 第二冊 紙面六角半 布面七角半 第三冊 紙面八角 布面九角

▲共和國民英文讀本 卷首一角二分 第一冊二角 第二冊二角半 第三冊四角

▲高等小學英文第一新讀本 定價六角 對折三角

▲高等小學英文第二新讀本 定價六角 對折三角

▲訂正中國英文讀本 卷首一角 卷一二角五分 卷二四角 卷三五角五分 卷四一元 卷五一元五角

▲訂正英文新讀本 [illegible]

▲訂正新世紀英文讀本 卷首二角五分 卷一二角五分 卷二三角 卷三四角五分 卷四[illegible] 卷五七角

▲中學英文教科書 七角

▲訂正日用英語讀本 前編四角 後編三角

▲日用英語教授法 三角

▲英語易通 七角

▲訂正英文格致讀本 卷一七角 卷二七角 卷三九角 卷四一元二角 卷五一元

▲最新華英啓蒙集 一角二分

▲訂正初級英語讀本 初二集各二角 三四集各三角

▲新法英語課本 第一集四角 第二集五角

▲新法英語課本教授法 第一集三角

商務印書館出版

敬告抵押房產地皮者注意

本公司能貸款至一百萬兩之多如有上等房產地皮以作抵押品者請駕臨大馬路三十九號中國營業地產公司面議可也

知事必讀中編出版

本書中編已出版下編按陽曆八月初印竣君恐前發考自下患聽者如購全書其未出版之下編仍照五折至出版日止無論寄門售一律優待至本書詳細內容希閱新聞報第四張莊諧叢錄下幅可也

上海四馬路中市 國華書局謹啟

實業學校用書

中國商業史 全一冊 定價四角半

陳家鋠編○是書自我國周秦至明以及歐人東來以後商業變遷之歷史靡不畢載書中多列表式以醒眉目教者學者一覽了然合於甲乙種商業學校之用

中國工業史 全一冊 定價四角半

陳家鋠編○本書區上世中世近世現世為四期中間實祇工業首推蠶桑次製造三美術於歷代重要之事實備舉無遺每章每節均就歷代大勢縱小論以說明之以便教師講授可供甲乙種工業學之用

中國之金融 全二冊 定價五角

楊承鋠編○此書專詳我國各埠之金融凡金融機關貨幣匯劃等以及銀行票莊錢業各種洋銀幣平色隨地不同之情形無不暸如觀火可供甲乙種商業學校之用并可為我國商業經濟之枕祕用之

商品學 全一冊 定價五角

李澂譯○是書特詳農產工產礦產水產各種商品博采旁搜研究利病凡出產貿易製法性質用途種類品位及其鑑定法裝載法與實賈價習等悉分敘述甲乙種商業學校及師範學校商業科均適

銀行制度論 全一冊 定價一元

銀行經營論 全一冊 定價一元

銀行計算法 全一冊 定價一元

銀行簿記法 全一冊 定價一元二角

謝霖李澂編○近年官廳社會相繼設立銀行經理會計需材孔亟李君等係銀行專家在中央綜核財政經驗極富特本其所學著為以上四書於銀行應用各學搜采悉備可供商業學校及銀行專科之用

實驗電報學 全一冊 定價六角

曾月如譯○是編以適於我國之應用為主譯者從事斯學二十餘載經驗學識均極豐富凡遇西書所無者悉據閱歷所得以補其缺漏末附正切表供測算時檢查並附中西物料名目表凡我國電報公用之名稱及相傳之俗稱靡不悉備可供甲種工業學校電氣科之用

日本造紙新法 全一冊 定價二角半

姚明輝編○是編為著者親往日本江戶川造紙廠實習所得特編以餉國人者書中如器具原料藥劑漂白劑黏液劑防腐劑美法洗法搗法漂法配合法漉法壓法貼法乾壓修飾法應用各式紙譜悉附遺附圖表以便讀者可供甲乙種工業學校之用

上海中國圖書公司和記出版

川漢鐵路宜夔工程局招標廣告

本路現擬在宜昌建造碼房十所其下房及廚房須與正宅分開標函可寄至宜昌川漢鐵路宜夔工程局投標期限以登報之日起至陽曆八月二十九日上午十鐘截止凡願閱圖樣及說明書者各備洋十元繳至本局總工程司辦公處領取可也其繳存洋十元於投標時當即交還特此廣告

上海務商中學延請極有經驗之管理員及國文教員願就者請駕臨本校接洽

江蘇省立醫學專門學校於陽曆八月十八日續招預科生 報名投考均在[illegible]

哈同花園慈善游覽大會定期開幕

社說

中立與自立（上）

（和望）

吾嘗言國際無公法公法者強者莊嚴其權利之具也而軍力者又強者保証其權力之具也無軍力以圖存而攘臂與人爭公法以之自立且不能何論中立況中立而得他國之保証確其戰爭之權利而他國之戰爭亦永久不及之謂可以享百年之安然而一八六七年倫敦條約五國公保之盧森堡永立中立國竟以今日歐洲大戰爭而破昨日路透電德軍之攻法者至於龍韋地距盧森十八英里同時盧森堡電德已尤盧森堡公爵謂因戰事而使盧國公私所受之損害德國無不辦償德人之志在保護其所築盧森堡之鐵道同日倫敦電法國駐英大使開姆本君宣言於路透電社聲明德國已破盧森堡中立夫中立非神聖惟自立乃為神聖自立者以軍力自保證其國勢者也而永久中立者以他國之保証享公法上平和之權利苟有侵犯其權利者保証諸國得出而呵護之詰責之然使保証諸國而自相戰則呵護詰責之力已窮即為呵護詰責亦不過供哀的邁敦書中之一資源而破壞者已一覆而不可收矣吾請言瑞士與比利時瑞士比利時者公法上同為永久中立國也一八七十年普法大戰爭法兵之棄甲者逃而入於比利時境翌年一月普兵之曳戈者逃而入於瑞士境而二國皆能舉中立之職拘其兵士而收其武器是歲法軍敗於梅芝敗軍入於盧森堡公使之駐盧者竟於停車場設支應局于是俾斯麥克通牒於盧政府責其違反中立並傳令軍中凡軍隊之經過者勿以盧森堡為中立國盧人大恐阻法而謝罪於普然後已夫盧於世界國之最小者也亟於兩大之衝借永久中立之護符以圖旦夕之存而已其數被蹂躪亦宜也吾請復言秘魯一八六四年南北花旗戰南方巡洋艦以修繕之故泊於秘魯之港北方之艦乘夜來襲之用砲擊焉於是美國駐秘公使不待秘國之要求處分該艦長於軍法會議而由美國特派軍艦來港對秘魯之國旂謝罪夫秘亦猶是小國耳能自強則公法紳而中立保不能自強則兩大國戰於我之國境而我猶以中立自豪日俄之於我中國是也吾請復言日俄方旅順被圍孔急時俄艦之突圍者入我黃浦不服我中立國之制裁日艦同時示威游弋於其御其後雖解武裝而兵士至殺人於衢他艦入青島帖帖受德人之繳勒惟諱異日復有艦入煙台煙台駐海軍提督薩鎮冰正欲行使中立國之職權日艦忽追蹤而至曳之以去薩以軍艦追之日艦乃舉砲示威薩不敢抗也而俄人復詰我國何以不能保護須辦償損失嗚呼弱國中立之難蓋如此今日全歐之血戰六強同入於漩渦戰線所及號第三者為之制限則影響於亞洲者黃海渤海之間其無寧宇矣吾安暇為盧森堡憂乎

東方雜誌第十一卷第二號出版

要目列下

接續主義 小言 論新聞紙之道德 論中國礦物急宜保存之理由及方法 美國限制移民之新計劃 美墨之交涉 日本政界之風潮 遊法記事 愛爾蘭問題 愛爾蘭問題之新局面 英王 協會報告略述 論日英對華同盟 倫敦中國 學雜俎 羅剎因果錄 歷史小說絳帶記 飛行學要義 科 內外時報 其餘細目不及備載 每冊定價三角 全年十二冊三元

商務印書館發行

中華書局出版

英文書類

教育部審定

讀本

新制英文讀本 上下冊 每冊[illegible]

訂改新制高等小學英文教科書 三冊 [illegible]

中華高等小學英文教科書 二冊 [illegible]

新制英文讀本 正書一冊 [illegible]

中華中學英文教科書 四冊 第一冊紙面六角布面七角 第二冊紙面八角布面九角 第三冊紙面一元二角布面一元三角 [illegible]

文法

中華高等小學英文法 二冊 [illegible]

新制英文法 四冊 [illegible]

中華中學英文法 三冊 [illegible]

會話

中華英文會話教科書 四冊 [illegible]

最新英華會話大全 定價一圓

華英商業必攜 定價一元二角

英文習字掛圖 二幅 定價一圓

大贈品

自陽曆七月二十五日起至九月二十四日止凡購本局出版小學中學師範講習所英文各教科書及其他各書滿實洋一元贈書券四角滿實洋五角贈書券二角其餘預約及雜誌概不贈一元贈書券二角滿實洋五角贈書券一角多則類推

甲（35）

川漢鐵路宜夔工程局招標廣告 [illegible]

上海務商中學延請極有經驗之管理員及國文教員願就者請駕臨本校接洽

江蘇省立醫學專門學校於陽歷八月十八日續招預科生

江蘇省立第二女子師範學校招考預科生 本校定於八月念四日(舊曆七月初四日)招考預科生凡在高等小學畢業或年在十四歲以上與有同等學力者由住居地方縣知事備文保送 [illegible]

命令

四日大總統策令 護理廣西巡按使張鳴岐呈請任命試驗及格分發廣西之縣知事朱丞恩爲武宣縣知事陳昌漢爲那馬縣知事石輝山爲西隆縣知事李瑞良爲恩恩縣知事均著照准先行試署此令

又令 陸軍部呈請將江蘇拿獲亂黨出力之石鎮東加陸軍步兵上校銜楊勝芳授爲陸軍步兵少校應照准此令

又令 據河南巡按使田文烈電稱豫境夏初缺雨二麥本已減收嗣復各屬先後報災或遭風雹或罹水厄或被蟲傷統計災區至四十五縣之多尤以鄧縣方城泌陽南陽淅川遂平潢川息縣西平確山南召羅山等十二縣被災最重竟至顆粒未收災民望澤孔殷懇迅賜振濟以恤窮黎等語查豫省迭遭匪患民生困苦現復水旱頻仍饑饉洊臻蓋藏之竭流亡載道哀鴻黎庶何以堪此著財政部速發銀二萬元剋日匯豫惟災區甚廣尙慮不敷分布特再由本大總統捐銀一萬元併由部匯交該巡按使遴派妥員會同各地方官迅赴災區察勘輕重分別散放一面仍由該巡按使妥籌賑撫毋任流離失所以恤災黎此令

補錄三日大總統策令 參謀本部呈請任命易兆彬爲綏遠都統署參謀課長應照准此令

又令 陸軍部呈請任命易兆彬兼綏遠都統署軍務處處長應照准此令

又令 陸軍部呈請任命程定遠爲彰武上將軍行署軍法課課長李克森爲彰武上將軍行署軍醫課課長應照准此令

又令 陸軍部呈核准正黃旗滿洲都統江朝宗咨請以多爾德山接襲世管佐領請予准襲等語應照准此令

又令 陸軍部呈核准正白旗滿洲都統江朝宗咨請以文海海齡承齡補驍騎校請予准補等語應照准此令

又令 蒙藏院呈據喇嘛印務處詳請以多倫諾爾倉蘇拉喇嘛拉賓補放錄勒呼圖克圖之商卓特巴札薩克喇嘛請予准補等語應照准此令

又令 蒙藏院呈稱擬將僉事范共光何賓笙張仁壽黃恭輔馬吉符薛桂均進敘四等等語應照准此令

專電

◎歐陸戰爭京津各國衛兵除日美兩國外其餘俱撤退回國所留祇十八人上下 (六日酉刻北京專電)

◎法兵回國仍由西伯利亞鐵路至俄國後與俄合攻德國 (六日酉刻北京專電)

◎日本將與中國聯合宣布中立 (六日酉刻北京專電)

◎順天時報載日本閣議謂大戰限於歐洲則嚴守中立若波及東洋則依據日英同盟出爲相當之處置云云 (六日酉刻北京專電)

◎日本銀團代表小田切昨晚(五日)出京返國 (六日酉刻北京專電)

◎中法銀行法人無一留者議請交通銀行經理楊德森代理楊以不能兼顧辭最後楊允爲查賬員 (六日酉刻北京專電)

◎交通銀行早已儲多數現金昨政府因急需又由梁士詒向該銀行墊撥百萬 (六日酉刻北京專電)

◎交通部飭嚴查輪船火車 (六日酉刻北京專電)

◎清史館人員已擬定不久發表無一曾在民國服官者總纂爲唐景崇 (六日酉刻北京專電)

◎山西將軍及巡按使署均因費絀裁員不少 (六日酉刻北京專電)

◎卸任崞縣知事張必達贓證甚多在崞縣開店五家現與財政科員等均拿交陽曲縣查辦 (六日酉刻北京專電)

◎農商部派河南江西等處五省巴拿馬賽會出品審查員高文炳致禮葛敬猷等於前日由漢赴贛審查出品 (六日申刻漢口專電)

◎蕪湖新關稅司赫美船及扦手恩九勞臣等數人悉德國人隸於軍籍前日接總領事電後即辭職赴青島惟赫稅司尙緩日起程 (六日申刻蕪湖專電)

◎蕪湖六七兩月出口菜子雜糧最旺共約二十餘萬石 (六日申刻蕪湖專電)

◎倪將軍電請鄰省及各軍隊嚴緝屯溪叛亂逃兵如獲每名給賞五十元 (六日申刻蕪湖專電)

◎皖探訪昨在萬華樓棧拿獲何海鳴舊部僞團長徐樹侯聞解省後尙須解寧 (六日申刻蕪湖專電)

◎游擊隊統帶金富有仙居知事陶承淵昨電省冬日在東嶺地方剿匪得勝格斃八十餘名生擒四名匪禍漸平民心已安 (六日申刻杭州專電)

◎軍學補習所所長童保暄已任命十二旅旅長遺職以該所監督施承志暫代 (六日申刻杭州專電)

◎將軍署參謀中校吳秉元已委任嘉湖鎮守使副官長 (六日申刻杭州專電)

◎此間因奧塞風雲洋貨價已漲土產綢扇各業漸形停滯商業更爲凋敝 (六日申刻南京專電)

◎軍政執法處今日又在南門外槍斃亂黨錢某及搶犯一名 (六日申刻南京專電)

◎寧垣損失賠償定於十五日由各分署發放 (六日申刻南京專電)

◎韓巡按派員勘驗丹徒被風衝毀圩堤以備水退時估工興修 (六日申刻南京專電)

歐洲戰事特電

◎據官中消息德國已攻入比利時 (四日倫敦專電)

◎第六德國陸軍師團於星期一日夜間進發聚集愛克斯拉查培爾附近芒萊特及歐班中間之比邊荷蘭林堡省亞克韋爾可聞其炮聲 (四日比京專電)

◎土耳其已下動員令此事極關重要 (四日倫敦專電)

◎土耳其之下動員令全爲自防起見土耳其及智利之軍艦各二艘現在英國船廠築造者已全告成 (四日倫敦專電)

◎比政府已宣布戒嚴令開始作戰德領事署已除去旗號 (四日倫敦專電)

◎比王在平民議院演說吾人如須抵禦侵攻吾人之土地則吾人當執戈預備爲絕大之犧牲吾人之唯一責任即鼓勇死拒侵攻合力保衛吾國最高之幸福是也 (四日比京專電)

◎駐德英國大使戈士成君接德國拒絕英國請尊重比國獨立之牒文後即收到德政府出境護照英政府乃於昨晚十一時向德宣戰 (五日倫敦專電)

◎英皇俄皇來往之電文業已宣布英皇之意今之糾葛實因悞會發生故建議復開談判俄皇答稱德國如未宣戰則彼將樂從其議云 (四日倫敦專電)

◎據官中官稱英國海軍部已接收英國爲土耳其所造之戰艦兩艘智利定造之滅魚雷艇兩艘(兩戰艦一取名愛格里考特號一取名愛林號兩滅魚艇一取名白洛克號)皆海軍名將之名也 (四日倫敦專電)

◎英皇致書各屬地嘉讚屬地人民(彼信帝國必能全力安處而仰賴上帝庇佑)贊助帝國且謂 (四日倫敦專電)

◎官報宣布任海軍中將榮里柯爲海軍總司令任海軍少將曼登爲陸軍總長 (四日倫敦專電)

◎費爾巨陸軍大元帥已任爲全軍總監閣吉青納將軍現寓倫敦乃與陸軍部之行政事務有關 (四日倫敦專電)

◎首相愛斯奎士今日在平民議院演說昨夜向德國抗議侵犯比國之中立並請申明德國所向比國提出之要求不復進行及願尊重比國之獨立文中請即答復(衆大歡呼)首相乃宣讀駐比英使來電文曰(駐比德使今日致文比國外交大臣內謂)德意志帝國政府對比國謝絕德政府提出美意之條件殊深抱憾今不得不相機以兵力實行(因德軍進逼)德政府以爲萬不能已之計畫同時吾人接駐英比使交來比國外交大臣來電文曰(據陸軍參謀部官稱德軍已在愛克斯拉查培爾附近之榮米里區攻入北土)續接消息証明德國仍在深入比土吾人今晨接駐英德國大使交來德國外交大臣來電曰(請復切實聲明吾德正式之担保即果與比國用兵德國決不藉口併吞比國土地以釋英政府對於吾德之嫌疑(衆大笑)吾德宣言之誠意於吾德莊重許約荷蘭尊重荷之中立可以証之吾德荷非估取荷蘭之土地則併吞比國之土地此理甚明請告外相葛雷氏曾接確實消息法國擬假道比境攻德德國陸軍不能受此危險以故不能顧及比國之中立吾人曾評德國之生死問題生死問題維何即法軍由比攻德是也首相愛斯奎士君復曰吾人不能視此爲滿意之文(衆歡呼)吾人復以覆文重申上星期向德政府提出之要求請照法國致英政府及比政府關於比國中立之保證以予吾人並請於午夜之前以滿意之文答覆吾人之電(衆連續歡呼) (四日倫敦專電)

◎德國飛船隊今日在空中擲下炸彈三枚無死傷者 (四日法國羅萊維爾專電)

▲接第三頁▼

時評一

◎唯美與我

(晉子)

歐洲之交戰國無論矣歐洲之中立國咸惴惴有捲入戰雲之懼也歐洲之中立國無論矣即歐洲以外之中立國如日本者雖已宣布中立以日英同盟之關係故亦不能不稍稍備戰也唯美與我則與戰事一無關係而可以純守中立也顧我外交當局審慎之以保全此中立於始終也

哈同花園慈善游覽大會定期開幕 [illegible]

神州女學招生 本校中學及各科尚有餘額新章已出望速來取閱並報名准九月一號至三號考試新生五號開學北四川路宜樂里後本校白

驥雲氏

消疫聖品

上海（絲業會館北首）

農工商部獎照

大新街 大新樓 廣東菜館之大擴張

本樓自今春開張伊始通告臨均以名副其實內容之優美具有十大特色荷蒙各界貴客光顧日臻發達

樓面推廣 增設大小房共十有餘間 現已工竣 擇於陰歷六月初十日 特色外尚有種種特色 盡善盡美 一應俱全

本樓主人謹啓

洗面如冠玉

上海有正書局 婦女時報 第十四期出版

新出版 每冊四角○預定全年十冊三元五角

五彩印水彩畫時裝仕女拍照封面

留美學生之機關 留美中國學生會千餘人 英文機關報 月刊 內容豐富 撰述者皆留學界之泰斗 及美國大學之著名教授 所論皆民國重要問題 名言宏論 得未曾有 新大陸文化之導線 新學界不可不讀

滬濱英文專修學堂招日夜新生

上海泰豐罐頭食品有限公司

五彩印花罐各欵精細餅乾 五彩印花罐杏仁霜新出品

敬告賜顧諸君請認明雙喜商標庶不致悞

伍廷芳先生著延壽新法

大源製鹽公司假座愚園開會啓

教育部認定北京民國大學在申招生

吃雷齋素者注意

上海美術函授學校

珂羅版印 北宋拓麓山寺碑

此碑乃唐開元本碑至南宋時已爲妄人開鑿……

上海望平街有正書局發行

中西醫藥學傳習所招生

交通部清算皖路股款通告

英華書館招生

聘請陶賓南先生行道濟世

新出名人書畫輕巧小摺扇四種

上海有正書局及北京南京天津蘇州同啓

小說叢報第三期出版

本報主撰者 三期刻又出版 美人玩月圖 定價大洋四角

總發行所 小說叢報社 分售處 各大書坊

轉聾爲聰

鄧完白隸書

上海望平街有正書局發行

時報第二張

今天四大張

中華民國三年八月七日星期五
舊曆甲寅年六月十六日

痔瘡全痊

驥雲先生惠鑒敬啓者僕患痔纍近半世矣雖云十人九痔何獨於我而更酷肛門腫痛漏管穿瀉每逢大解必拖出半寸餘儼如身受極刑痛徹心肺而於夏令天氣暑濕其發作更慘淋漓血臭味難聞紗羅襯衫無件不有遺漬甚至坐臥不安令人難忍遍求單方秘藥不知其數總見效自知久年惡痔脫離除非蓋棺孰料三月底鄰翁某素不識丁持一紙求僕誦解見是海甯波路轉角五開間門面鏤香盧曬製萬金不換化痔仙丹仿單僕遂一一解明鄰翁自述此係小婿知予惡痔發時必捨池呼天異常苦惱在申批貨不得歸化痔丹二瓶去管膏一瓶果然靈驗迄今三月餘未發僕深為竊喜同一痔瘡者不妨姑為試之即由郵政局寄下化痔仙丹二瓶去管膏一瓶照法採服初僅膿血乾患繼則肛門腫消服至第三日漏管自行脫下諸患全無不禁拍案驚喜曰天下竟有如是之妙藥僕今得一旦脫除糞不愧萬金不換化痔仙丹矣舍此以外而欲能藥到病除應手奏效者恐難求匹偶也毅日有事到申定當泥首道謝並具報資登報以表揚化痔仙丹之功力耳此頌 財安 漢口都家灣陳玉如啓

開設上海盆湯弄棣華會館北首甯波路口轉角五開間門面鏤香盧曬雲氏總發行所製化痔仙丹每瓶一元每料五瓶四元雙料每瓶一元四角去管膏單料每合一元雙料每瓶二元○分設杭州陳列所○南京花牌樓○天津北門外獅子胡同忠成棧內

上海 德商順和洋行 上等皮酒

啓者本行不惜重資在本廠創辦自造上等皮酒在中外各埠久已馳名此酒揀選上品佳釀所製成其味甚美其質溫和芳香最合時令亦可代茶之用益脾補精且能止渴如能常用大有益於衛生如蒙賜顧者請認明本行UB牌為記

諸君欲購者請至上海博物院路十七號順和洋行或外埠分行面議零躉批發均可其價格外克己請嘗試之

上海 漢口 濟南府 青島 天津 北京 順和洋行
香港 廣東 公和洋行 謹啓

本行經理O&P威思格酒

西門子電汽廠

本廠專造各種新式機器謹略書於左以供 衆覽

載客及裝貨鐵路電車 懸空或地中電車 礦中應用各種機器 電燈廠各種機器材料 新發明省電華吞燈炮 香忒燈泡 海陸軍用最新發明得律風根無線電報機器及探險燈 行軍電話電報兩用機 旅館劇場醫院炮台鐵路船上應用各種電氣材料 鑽石機 升降機 起重機 轉滾機 電汽鍊鋼機 各種抽水機 貯水所發電機 泉水發電機 電扇 電話機 電話機 軍用礦用鐵路用傳信記號 火警記號 穿骨電光機 各種醫用電器 電汽船 避電具 各種電線 各種電表開關 其餘不及詳載

本廠特派電學機學礦學博士及學問優美之工程師駐華以備 賜顧諸君垂詢一切

上海仁記路B字一號西門子電汽廠總行謹啓 分行設在天津北京漢口香港廣東青島等處

獨種 精血丸之功用

（價格） 大瓶洋一元二角半 每打十二元 小瓶洋七角半 每打七元二角

身體虛弱之人 概當一試此妙藥

身體虛弱皆由於精血不足今先述此丸補助腦系之功並精血充則腦自靈而病退矣 例如頭暈眼花耳鳴心跳疲軟困倦氣促多汗不寐健忘筋肉瘦削精神委頓乃至男之陽事不振女之月經不調 服此丸則諸症去而能有子矣

治病最靈 種子尤穩

效略：滋補腦筋 擴進血脈 調和臟腑 增長精神 開胃舒肝 強筋壯骨 扶元益氣 消熱化痰

總發行 上海中英大藥房 外埠各本分號均有發售

精力困疲者請看

培精生血第一補養之食品

牛肉汁為補養之佳品世人皆知然配煉未精殊難得益市上所售之牛肉汁大抵用熱力製成每多變質入胃則有礙消化惟愛蘭百利牛肉汁則不同其精製得法厥有五端曰富於易消化之蛋白質曰瓶塞如不漏氣則可久存不變曰汁肉無礙衛生之防腐藥品曰色鮮明而味適口曰全用壓力製成非用熱力也舉凡精神困疲腎經虧損腸胃乏力病後失調小孩花弱以及婦瘵血枯陽熱等症服之無不靈驗暑天以此牛肉汁一茶匙和清水一杯飲之大為有益冬令以溫開水冲服一茶匙補精生血誠最能補養之食品也每瓶價洋一元七角五分向各大埠各藥房零購本公司創設英京倫敦二百餘年今特設分行在上海北京路八號即郵政總局對門便是如蒙躉批格外公道賜顧諸公請認敝記為幸庶不致誤

愛蘭百利洋行西藥公司謹啓

各界日用必備

行草大字典

書法為吾國特有之美術而行草又為日用所必需此書搜羅歷代書家行草之作集其精華按照字典部首編次凡應用之字無不俱備眉目釐然檢查極易足為臨習行書草書者之津梁而歷代書家之精構南北派別之名人行書草書之變化會合一編學者不難於此中窮原竟委致其大要得此一書足代古今書家專集數百種而有餘實高等小學中學師範等學校教員學生及美術家臨池家政治家商業家不可不備之良書也 六冊布套

連史紙印一元八角 有光紙印一元二角

上海有正書局
北京南京天津蘇州分局同啓

GONOSAN

發售處各埠各大藥房

哥娜生白濁丸

此藥屢經萬國醫士研究專治男女五淋白濁服之不但立能見效且可益精健體誠無上之聖藥也

服法另詳仿單

總經理上海咪吔洋行

上海禮和洋行

新運到最新式德國縫衣機器

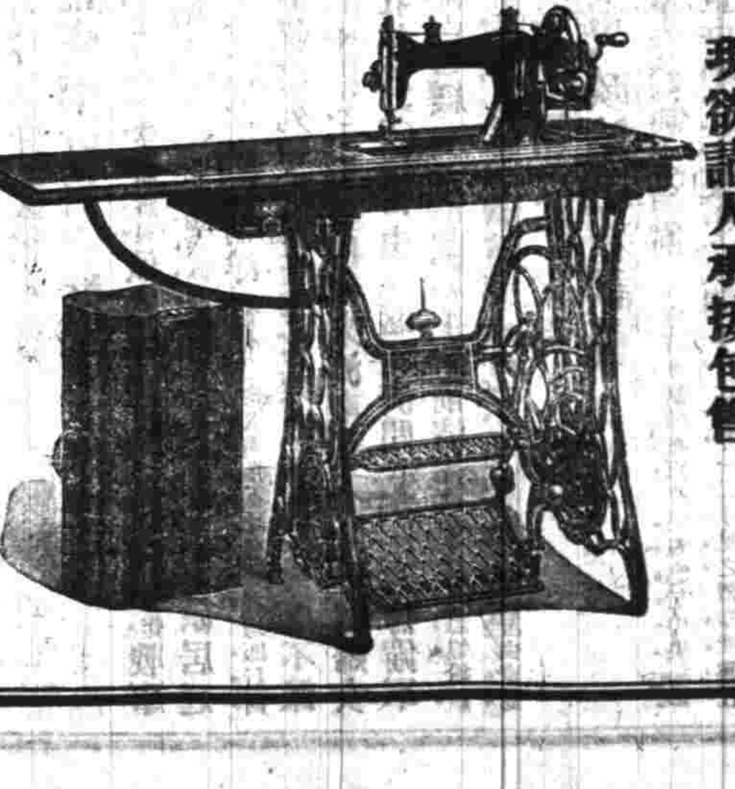

現欲請人承接包售

捷成洋行

本行常有現貨承蒙賜顧請駕臨上海江西路十八號本行接洽可也

工字鐵 水流鐵

電話八百四十六號

筆記叢書 第一集

本書專取近朝秘本及近人所作筆記擇其佳者集印成集每集長或二三種或六七種現先出第一集以後陸續出版每集定價五角目次如下

夢談隨錄 此為政治筆記
[illegible]小紀 此為遊覽筆記
遊滬瑣記 此為軼聞筆記
柏林劇話 此為考據筆記
鄂廬雜錄 此為掌故筆記

上海 天津 北京 南京 有正書局

教育部認定北京民國大學在申招生

直隸省 山西省 山東省 河南省 江蘇省 湖南省 湖北省 江西省 海外

鄧完白隸書

每冊定價二角 上海望平街有正書局發行

特約路透電

◎今有羣人聚衆示威於倫敦西端 唱英法國歌 揚英法國旗 歡英皇英后及皇太子出現廊下受衆歡賀 (五日倫敦專電)

◎法國陸軍總司令霞飛將軍已赴邊界 (四日巴黎專電)

◎喀爾戈甯特現編一聯隊 如事急則赴歐洲 臺役所需經費由其獨任 (四日加拿大芒特來專電)

◎巴拉巴特親王已願歸回法國入陸軍當兵 (四日倫敦專電)

◎美國瑞典土耳其已宣告中立 (五日倫敦專電)

◎青島有大隊工人從事安置陸軍防務 且有飛艇四艘飛駛膠州周圍 二在海面 二在陸地 港內之兵艦共有六艘 據計青島之兵共有一千五百人 後備隊亦如此數 (六日北京專電)

◎哈爾濱德國總副領事已於昨夜乘火車赴南 (六日哈爾濱專電)

◎昨日俄國教堂之外舉行祈禱 俄員及俄國戍軍參與者甚衆 天主教堂及猶太教堂回教堂亦均舉行此禮 (六日哈爾濱專電)

◎駐廣東之外國軍艦陸續撤退 歐人亦然 (六日廣州專電)

◎廣東近有盜匪水災 商業頗受影響 益以此舉更形凋敝 聞外國銀行鈔票用之者漸少 因廣州與香港之商業已全停故也 (六日廣州專電)

◎湖南叛兵未入粵境 當道派兵五營過界協助湘兵 (六日廣州專電)

譯電

◎日本政府對於歐洲戰爭 昨日宣告局外中立 (東京五日上海日報電)

◎日本政府對於歐洲戰爭言 德國如在遠東與俄法英開戰 則日本須援助英國 (東京五日上海日報電)

◎今日千代田軍艦自吳軍港向上海出發 新高千早兩艦亦將前往上海 (東京五日上海日報電)

◎駐日各國使臣對於職務非常忙碌 (東京五日上海日報電)

◎日本朝野對於歐洲戰爭莫不注意非常 (東京五日上海日報電)

◎海軍大將出羽今日與海軍大臣及軍令部長會見協議重要事件 (東京五日上海日報電)

◎中央政府通告各省 對於歐洲戰爭嚴守中立 免致與開戰國引起交涉 (北京五日德文報電)

◎袁總統命各省當局者 對於歐洲戰局警告人民勿為叛黨煽惑 (北京五日德文報電)

◎中國暫時不望借得外債 即對美亦如是 對於經濟恐慌 擬嚴征現行稅 增行新稅 節減各種經費 天津造幣廠奉命立即鼓鑄洋一千萬元 藉免財政上之恐慌 所需之銀令各省籌撥 (北京五日德文報電)

◎蒙藏事務院向袁總統建議 召各達賴班禪二喇嘛至京會議 (北京五日德文報電)

◎正金銀行總理 昨忽被召返東京 (北京六日德文報電)

◎袁總統與外交陸海軍三總長協商中國對於歐洲戰爭之態度 (北京六日德文報電)

◎六厘內國公債總額一千六百萬元 十二年內償還 三年後即撥還一部份 各鐵路每月以八萬元存儲外國銀行作抵押品 (北京六日德文報電)

◎日本外部宣言 英國如加入戰爭 牽涉英日同盟 則日本或將作遵守盟約之舉動 但此時尚難逆料 日本政府希望不至到此地步 (東京五日德文報電)

◎英國昨日向德國宣戰 (青島五日德文報電)

◎青島人民態度安靜鎮定 華人在最初數日頗震動 今又表示其完全信任 食物漲價已停止 旅館中旅客尚多 梅格倫堡館亦然 昨晨有人紛紛向德華銀行提現款 該行照付現銀 來者至午後即減少 今日之態度益寧靜 但俄人之驅逐出境 即須實行 因德人已在哈爾濱為俄人所逐也 (青島五日德文報電)

公電

◎北京內務部通催保薦現任知事考試電 各省巡按使鑒 第二期知事試驗原定六月舉行 嗣恐各省現任人員調送不及 故展至九月 現在試期伊邇 乃查各省調送現任人員為數仍屬無多 如因現時人地實在相需不能調離送驗 或因從前勞著不願再就試驗 即宜分別特加保薦 以期各地方知事皆有合格相當之員 足備任使 庶吏治可望整飭 官方得以澄敘 蓋此項試驗原為一時需才濟用而設 若舉行二三次以後 分發人員仍不足以供各省之需 則用人者既有任使乏才之嘆 而任事者常有職位不固之虞 不肖者必將驟其濫竽 賢能者無以使之久任 影響所及 弊害實多 特此通電 即希查照 速將本省現任人員分別酌量送驗保薦 是為至要 再各省已經調送各員尚未起程者 並希飭令於試期前到京 以免遲誤 內務部江印

要聞

◉英國下海軍後備兵召集令

六日字林報云 英政府已下皇家海軍後備兵召集令 凡此等後備兵目下不在英倫三島者 倘已任何英國軍艦司令官之召喚 即須入海軍服務 凡皇家海軍後備兵現在商船中執役者 須自往就近海口之高級英國海軍軍官處呈報 或向最先遇見之海軍軍官呈報 其在國外而不執役於商船之海軍後備兵 應就近自行呈報英海軍軍官或領事官或殖民地官員

◉記香港近日之情形

▲六日字林報載由香港乘花旗輪船公司郵船西比利亞號來滬之某氏手寄所聞見云 吾人於星期日離埠 彼時香港已經鎖閉 此為香港歷史上所未有 西比利亞船主親自登岸取得特許後 船始開行 謠傳日本郵船地洋丸亦祇准開赴日本 以懸日本旗之船而加以如此之限制 是何理由 殊不明瞭 報紙及電信檢查權應遵從 遠東各處來此之電報 凡關於軍隊或戰艦之行動者 均受檢查 本埠全部軍隊均受召集命令 休假一概停止 義勇隊及義勇後備兵均須加入軍役 警察隊中之英國人亦然 當道已命令一切英國公民於必要時代行警察職務 並預為準備 當吾等星期正午離埠時 預料為當道扣留作軍人食品 私人住宅紛紛向雜貨行預定大宗罐頭食物 以防漲價 前星期間英德二國人相遇 輒聚談戰局 均謂英德不至發生戰事 即使兩國戰 兩國人民於商業上社交上之交誼亦不至動搖云云 但吾人一上西比利亞船(英德已宣戰) 則船中英人德人各各遠避 不交一語 此項情景 德人之過歟 英人之過歟 以吾觀之 蓋恐交談引起危險之爭論 彼皆默爾而息也 九廣鐵路之英國段已裝有大砲及機關砲 九龍背面之山上亦防護周密矣

▲大陸報三十一日香港通信云 此間正在為宏大而又秘密之軍事準備 人心異常震動 亞細亞皇后號輪船現正在九龍船塢裝架炮位 奧斯脫利郵船亦定明日開往澳洲 現已為英政府所包雇 一切英人所有之小汽船 均為政府辦差 昨夜於黑闇中舉駛入海軍塢頭 趕速裝載火藥糧食小砲水雷等物 裝竣既舉 仍於闇中駛出 皇家船塢海軍警察人數已經加倍 彼等均荷槍實彈 行雙倍之職務 所有陸軍士卒均不准擅離營 江面一切砲艇均已召回 艇上水手均移置軍艦得勝號 得勝號正在裝儎糧食火藥 預備駛出海面 海軍糧食司及槍砲司書記等忙碌異常 有數人治事二十四小時不休 香港全境四百方英里處處皆置有哨兵守護 黎猛峽以皇家駐防砲艇及香港新加坡步軍守之 極固 以上各種準備 非一朝一夕之功 香港總督於數星期前已預為布置云

◉記青島近日之情形

▲六日字林報云 太古公司甘州輪船昨日由青島抵滬 據船中人言 俄德宣戰消息 青島於上星期六日接到 當道立即布置防備事宜 人心大為震動 但僑民及旅客均無恐慌之象 星期一日該港附近共泊有德軍艦十一艘 大巡洋艦胶霍斯脫號 格尼西瑙號及愛姆登號 均泊於口外數英里之海面 聞該港方面倘有戰事 所有婦人小兒及旅客 當由北德公司郵船弗利特立奇號載往中立海口或離青島二十英里之平安地方 青島當道於數日前佔據美孚煤油公司及亞細亞煤油公司 美孚公司旋即解放 亞細亞仍在德當道之手 惟該公司之油係石腦油 祇可作燃燈之用 於海軍燃料用途殊希 青島現有飛機兩具 一為軍用品 一為私人所有 謠傳星期一日兩艦均已失事 但未證實 夜間燈塔及浮標之火全熄 故船隻非有護衛不能入口 在青島寓居之人殊不恐慌 苟非被迫 並無即去之意 如須離去時 海道有弗利特立奇郵船可搭 陸路亦可由濟南火車行也

▲六日大陸報云 太古輪船公司輪船甘州號於昨日由青島來滬 述該處關於戰事之情形 謂甘州號于星期一日晚受上海命令 啟椗離青島 當離該港時 上海以全速力開往該處之北德郵船公司郵船弗利特立奇號 正在裝配砲位及探海電燈 以該艦一小時行十八海里推之 此項布置顯為欲游弋海面以拘捕商船 該船所裝之砲 乃砲艇伊爾締斯 他艮爺兩號之砲 此兩砲艇已解除軍器 尚有兩砲艇亦正在解除軍器 其中一艘假係加古爾號 此外該港所有軍艦 祇奧國巡洋艦女皇伊利沙他號一艘而已 該處外國僑民非常震動 繼之以華人之恐慌 昨有逃難華人數百名乘甘州南波兩號輪船來滬 當甘州星期一晚離埠時 有許多華人趕到已遲 羣立岸上高聲呼求該船裝載 恐慌之甚 苦力界中人亦多搭船 欲走 德國當道急喚回二百人 令帮助解除各砲艇軍裝等事 其他機關砲及大砲亦正在架起 運煤之船又該公司郵船龍門(譯音)於星期號抵青島 已被雇作運煤之船 斯基克號克雷脫號已離該港 大約亦已為德軍艦愛姆登號 其他軍艦雇作輔佐艦或運煤船矣 聞尚有德船四艘 即將抵埠 據傳德國各軍艦均泊在距離該港二十英里以內之海面 視敵艦之力量如何 以為戰鬥或退入港內以避 德當道在該地徧貼告示 後備兵漸次齊集 商業全停 所忙者僅戰事之準備 德總督告示中宣言 凡非關戰事之人 如應離埠 當給二十四小時之期限 一般僑民因而稍慰 俄人已搭火車由奉天回國 英德已經宣戰 在青島之英人大約將於二十四小時內由鐵道離埠 以符德總督之告示云

◉記濟南近日之情形

德人因奧塞戰事之發生 聞將與俄人宣戰 近日青島德政府已作戰事之準備 將駐紮京津之本國兵隊均調回青島 以備調遣 濟南旅居之德人 昨日亦在商埠哈喇洋行集議 凡有服兵之義務者均即行回青 膠濟鐵路列車已不售二三等客票 出口貨物起運者概不保險 德人住居青島之婦孺多相率來濟南 華人除老弱婦女外 聞壯年者不得自由往返 青濟間德華銀行為籌備軍餉故 聞已暫緩支付 日內避居青島之前清遺官 又群起恐慌紛紛攜眷旋濟者 日必數起 惟聞膠濟列車已不允攜帶輜重 由青島出外恐不能如前歲革命時之來去自如矣

◉中央政治之新談薈

▲將軍府編制之預備 自將軍制頒布以來 照章應於中央設立將軍府 為軍事上集中機關 事繁任重 非一二手足之烈即能勝任 愉快 昨由陸軍部段總長請於將軍府內添設秘書一員 書記二員 並酌擬員司薪水數目 以促事務之進行 業奉令批准照辦矣

▲劃一各省公署之組織 省公署之組織業由內務部擬定劃一辦法 呈請大總統鑒核 一俟批准後 即日公布 聞其內容如左 (一)公署政務廳內設總務 內務 教育 實業四科 各科按事之繁簡酌設若干課 科之主任為科長 下設一二三等科員 課之主任為課長 下設一二三等課員 (二)公署內置書記官長一員 書記官二員至四員 以掌管巡按使之文牘事項 並得置諮議顧問等員 但此非常設職 並至多不得逾十員 (三)公署辦公人員之

前清十一朝皇帝真像
此像懸掛前清宮中 為清太祖 清太宗 順治帝 康熙帝 雍正帝 乾隆帝 嘉慶帝 道光帝 咸豐帝 同治帝 十……
五彩印 描真金 西方阿彌陀佛接引像
接引云者 凡人臨命終時 佛即示現 接引衆生至極樂世界也 佛說阿彌陀經云 西方為淨土 名為極樂世界 其中有佛號阿彌陀 吾人只須執持阿彌陀佛名號…… 近世研究佛學者益多 本局特恭印大幅 繪畫高妙 色相莊嚴 絕無俗態…… 永合供奉之用 每幅價洋……

前清十一朝皇帝真像

一朝眞像共十一軸每軸長八尺有餘爲當時給畫高手所繪英姿奕奕精彩絕倫茲特攝影製成珂羅版印爲大冊非惟美術界之精品亦歷史上一種參考之畫圖也

此像懸掛前清宮中爲清太祖清太宗順治帝康熙帝雍正帝乾隆帝嘉慶帝道光帝咸豐帝同治帝十

上海有正書局及北京南京天津蘇州分局同啓

五彩印 描眞金 西方阿彌陀佛接引像

臨命終時一心不亂……二角又本局前出洋金印西方三聖像原價一角半現改一角五彩描眞金西印方三聖像原價一角現改一角半定價從廉務廣流布

上海望平街有正書局及北京天津南京蘇州分局同啟

總數視事務之繁簡以由四十員至六十員爲度(四)公署辦公人員之薪俸視各省生活程度以爲規定但總支出不得逾於額定之經費

▲清查官產處分股辦事 財政部之清查官產處自組織成立後即積極進行現該處總辦李士鑑君以辦事責在各有專責庶能敏捷有理日昨特將該處辦事員分爲三股第一股專清查京內外官有之田莊股員爲伍宗毅胡寶輝呂福侯第二股專清查京內外官有之房宇廠署牧場等項股員爲邵義管葆元黃兆麐第三股專清查京內外官有之軍營操地馬場等項股員爲趙廷歡項大任

▲決定軍官退伍年限 軍官退伍年限案業經統率處表決於一號將此案咨陸軍部以便通電各省遵照(甲)上將無退伍年歲凡退職事仍有職務中將六十歲少將五十歲(乙)上校四十五歲中校四十歲少校三十五歲(丙)上尉中尉少尉同訂三十歲其年壯者由該管軍官酌量保留云

▲大理院添庭之計畫 大理院因上告案積壓甚多久有增庭之議近由司法部呈准大總統於該院內增置刑事一庭由董院長自兼庭長不另支俸給以節經費但院長責任重大政務殷繁如有事不能蒞庭時即以該院推事潘昌煦隨時代攝以促政務之進行云

▲官秩令之晉 文官官秩令既經公布唯關於現在各文官之敘敘已由徐國務卿擬定辦法呈准大總統飭由銓敘局辦理在案而文官敘秩辦理之順序先中央次地方茲據局長已商准徐國務卿先行調查各機關人員爲此事辦理之入手其應調查之事項已擬定如下(一)各人員現爲特任薦任或委任(二)各人員有無積資並積資若干年(三)各人員於在職之中有無特別勞蹟並其勞績之事項云

◉陳繩被害案八次公開情形(續)

審判長又問陳翁氏道你們探井先由那邊探起答先由西邊井探起的又問陳繩生前是常到你房裡談話的那麼所談的是甚麼話答亦沒談甚麼話不過說些過日子的話審判長又問他所說過日子的話是否因爲底下人不好要整理的意思答除非說過董升靠不住的話又問陳繩除到你房裏另外還常到何人房裏去答除去我房裏再次就是他二嫂屋再問還上別房去否該氏乃以含糊之詞答之審判長又問陳繩箱子在未開以前怎就知道是空的該氏不認預先說過此話黃宗緒當請審判長叫伊妻黃陳氏上堂質問此事審判長遂喚黃陳氏上堂立尙未穩而陳翁氏即厲聲痛罵迎頭駁斥黃陳氏當時頗有爲難情狀然欲照前供中撤陳繩箱信時曾說是空箱的話又恐得罪陳翁氏欲待不說而其夫黃宗緒在旁又極質對前言該氏處於兩難地位惟稱當時因昏迷間不甚詳記又說聞陳蘇似有這話的陳翁氏尤復亂吵審判長又問陳翁氏道爲甚麼你派焦升等去看守陳繩的房答因爲找不着故派他們看房問看房是幾時答是失蹤的第二天黃陳氏答稱是八月初二日審判長又向陳翁氏問道你叫焦升看房他爲何不敢去呢該氏當以福建話夾着京話答之審判長聽不淸楚再令其述說黃陳氏乃代作翻譯答說道他說焦升因爲陳繩愛打野狗故不敢在他屋裏住審判長因所言亦不明了黃宗緒遂接說道他說焦升怕狗鬼審判長因此說奇異遂即詢問黃宗緒答道陳繩從前淘氣的時候見有野狗入家便欲將狗打死審判長問他曾打死過狗麼黃答先在臨清宮的房住時曾打過現在住的房並沒打過審判長聞悉其詳乃微笑道他們三人看了幾天房陳翁氏答稱收拾完了房裡的東西就不看守了問幾時收完的答初四五又問往上房抬箱子是幾時答在初三日審判長又究查陳繩由福建帶平安來京的意思原來係爲伺候其姊及至到京又被陳宅留下的審判長問畢合會退下(未完)

◉豫省旱蝗水災之慘狀

近日豫省南羅光潢川一帶大旱磧已成災復匪擾害於前旱魃肆虐於後無麥無禾歲且薦饑該處居民流離失所者不知凡幾而開鄭河陝及豫北一帶飛蝗爲災秋苗被食幾盡兵燹之後繼以兇年今就見諸事實偏野哀鴻嗷嗷待斃試即其慘狀分述于下

(一)逃亡之慘 豫南人民自白匪刦掠後已歸荒蕪值此大旱十室九空勢不得不出於乞討之一途餓殍載道炎日當空男婦雜沓擁擠並至多有逃往江南死於道路者而該處士紳稟官求護照者尤紛紛不絕去井別鄉妻離子散其境可悲其情益可憫矣

(二)棄兒之慘 父子恩親出於天性苟非萬不得已誰肯以襁褓幼孩而委之道路今則父子不相顧矣距潢川縣城東四十里之黃寺崗集有某姓因斷炊多日奄奄待斃將週歲之兒棄之不毛之野以冀有人收去而竟餓死於烈日之中東六十里麻樹店某姓有數月之兒因絕糧拋棄而爲過路商人收養以去該處情形類此者不堪枚舉誰無父母誰非人子胡天不憫一至於此

(三)自盡之慘 信潢一帶歷年豐稔城鄉居民不復爲凶荒之備一自大旱乘匪掠之後室如懸磬求生無路有稚子乞討出門母閉門而懸梁自縊者有兄弟不忍離散相依繫足而投井同殉者且有借貸無門置毒於肉食之而闔家同歸於盡者目前如此將來更不堪設想

(四)刦糧之慘 救荒之策有平糶之法無均糧之說數日之家稍有積蓄及旱減食或可緩死該處流民竟假均糧以行搶刦無賴之徒得之易則食之有糧之戶保之難則食之浪勢必不出三數月而貧富同歸於盡雖有智者無以善其後矣

(五)哭絕之慘 沁武修獲原陽一帶飛蝗遍野田畝多被蠶食而無知愚民不知設法驅捕及與衣實物集資演戲以祈神佑蝗禍未除而所耗又已不貲且該處去年麥多未種春季落雨遍地稀禾黃餘哀黎全恃此爲續命之湯一經蝗食即不啻斷其生命日前原武有農民某姓一家數口種禾十餘畝被蝗嚙食淨盡該家老幼男女坐哭隕絕之慟竟日未去傍晚老者精力既竭憤不堪竟至氣絕經多人救護幸未殞命亦可哀已

(六)漂沒之慘 沿河之地水災疊見如河南之陝縣河北之孟縣等處大雨浹旬山水暴發秋禾既被湮沒廬舍又多傾倒老弱葬於魚腹少壯流而枝棲銀錢化爲泥沙米麥付諸波濤夜寒則無衣晝飢則無食哭聲震野慘不忍聞行道之人爲欽泣不置

◉郴州兵變三誌

▲衡陽道之戒嚴 近日南路一帶如永州寶慶道州江華永明則廣西邊匪與紅匪亂軍聯絡郴州宜章桂陽嘉禾則守備兵變藍山臨武常甯耒陽東安汝城桂東酃縣或則土匪刦搶或則粵匪蹂躪衡山耒陽則南北兩軍迭起交鬨安仁縣則知事棄城逃走總共衡陽道尹所轄廿四縣幾無一片乾淨土地所未蹂躪者僅一衡州而已(即衡陽道尹駐紮地)衡城居上游要道爲以上各屬之屏障四面受敵極爲危險是以近日異常戒嚴道尹命壽啓衡陽縣知事車廣日夜督兵上城巡查七城每日僅開兩小時各國駐留教士人等均一律保護同省該道尹等剩又飛電湯將軍請飭衡州城外建築砲台一座並派機關鎗隊帶機關槍七尊馳往守禦湯將軍已准如所請剋日又加派江犀江利兩兵輪馳往鎮壓矣

▲將軍府之戒嚴 駐省長兵鎮守使伍祥楨所部之三十九旅其第七十八團已全數調赴衡州第七十九團全數調赴郴州省城兵力異常空虛所存者惟將軍府近衛營百餘人而已湯將軍恐匪黨知省城空虛乘機謀亂遂密飭警察廳長張樹勳特別戒嚴省城秩序即責成警察負完全責任並令多派探警分途出發凡地棍痞賊賭徒游痞自前清迄今稍有劣跡者一得拘拿其重者每日槍斃一二人或三四人不等又于每日午後凡將軍府附近街市一律令近衛軍荷槍上刺刀佩彈站街巡邏湯將軍意誠恐匪人乘虛起事故不得不虛張聲勢故意恫嚇耳日前已飛電駐岳上游警備總司令曹錕迅派警備軍四營來省接防茲已於本月二十九號全數抵省湯將軍特令一體荷槍站街近日城內街市每至上午六時以後不虞至岳州爲湖南門戶現已由曹司令轉調宜昌警備軍前往駐紮矣

▲知事帶印逃走 安仁縣知事羅正綽(湘潭人即前省議員羅正綽之兄)當衡州謠言正熾之時該縣與衡州接壤且駐防軍隊亦係趙春廷所部之守備隊該知事惶怖萬狀恐其不利於已竟於地方安謐軍隊未變之前半夜帶印逃走次日闔城無主軍隊遂變該知事由旱道至衡州被衡陽道尹命壽暸偵知當即派兵拿獲現收押衡陽道署並一面電呈頭省請示辦理不諗究如何發落也

▲商民要求停戰 郴州兵變一事現北軍三十九旅七十九團已馳抵該縣北軍駐城外離城約五里之譜亂軍駐城內惟因亂軍勒令居民不准遷徙地方秩序亦尙安靜北軍恐一旦開戰勢必波及良民不免玉石俱焚是以遲遲尙未開戰至亂軍與北軍相逼於途彼此對壘者已不下三四次彼此各有損傷交戰亂軍每次必驅良民爲先鋒北軍恐累及良民是以僅開放空槍兩次不圖亂軍竟在後面開放實槍北軍猝不及防傷者頗多現郴州商務分會出爲調停要求雙方暫停戰事以期保全地方商民財產並允由商富籌金若干抵補亂軍等要求四個月恩餉及積欠月餉之餉各繳械歸農各歸原籍刻正雙方提議但願能從此解散則幸矣

◉川巡按使籌邊記

陳巡按使請復軍流刑暨司法部核准辦法茲復函致川邊鎮守使將稱應行預籌事件查明核定迅速賜覆以憑酌擬辦法咨部立案原函照登於下

逕啓者竊查川省西南徼外夷巢僻處士曠人稀歲歲防秋終非籌邊至計前淸宣統初元邊務大臣趙爾豐始有招募貧民實邊之舉嗣因經營不易逃亡滋多乃請定改配罪徒發遣巴塘之制維時甫經議准使節已移改革以還事遂中輟查自古籌邊之策大要不過三端漢時徙富民以實塞下揆之蜀人重遷萬難議及次則充國屯田頗可節取然按以目前情勢捍格實多且朝令而暮弓斗亦非人情所甚願惟發遣罪囚移徙邊境於目前行之爲餘患至計就根本上言之爲殖民先鞭而即久遠思之實爲異時開邊要着當經電呈大總統請將川省徒罪人犯均按照刑等分別配遣邊近邊遠各地方官嚴加管束酌量編置並准其携帶眷口暨與土夷番族互相婚媾俾之同化而主客不疑難處而情文相習綏奉大總統令以所請發遣罪徒以實川邊不爲無見已交部核定矣並准司法部電開徒罪人犯發遣實邊本部極表同意希即迅擬詳細辦法過部以憑核辦各等因竊維舊律流遣罪名有附近近邊邊遠極邊之分謫罰修定新律以舊律遣軍易爲無期徒刑舊律三流易爲一等至三等有期徒刑此案發遣辦法自應將無期徒刑及一二三等徒刑各犯就罪名之輕重爲遠近之等差惟川邊區域係屬特別地土廣寬縣治新增鎮城向爲全邊總匯之區而由邊地各縣以至鎮城各相距若干里苟非分別查明實難定遠近之標準此關於發遣程途應行預籌者一配遣之決雖含懲役性質實爲實邊起見究竟邊地何處人口寥落亟須增殖何處土地曠遠可資安插迥非可以臆度從事此關於罪徒分配應行預籌者二邊外風氣渾樸奢華未露其中未開之籟待擧之荒與夫水草肥美適於牧畜之場所在多有若以此項罪徒從事斯業則自然之利必可勃興惟究應如何權量緩急次第興辦俾收捷效而策進功此關於作業計畫應行預籌者三四徒性質半非良善衔於發遣到配以後不有嚴行取締之方小之則流蕩偷安不過爲邊圍之多增游惰大之且互相勾結適足爲國家起邊釁此關於管理督察應行預籌者四安置墾牧在在需款川省情形睽隔財力艱困既難預計確數復無餘款撥支查現議辦法主旨既在實邊此項安置各費應否籌撥用資接濟此關于財政問題應行預籌者五綜上五端皆爲辦理此案最要關鍵自非實地調查分別籌指無以臻妥善而促成功素稔貴鎮守使志切安邊夙嫺遠略一得之見諒表同情相應函請貴鎮守使照來函事理逐一查明核定迅速賜覆以憑酌擬辦法函請卓裁咨部核定至級公誼云

德商

瑞生洋行陳列所

爲中國各項現貨機器最富之行

◎經理德京柏靈城蜀赫機器廠各項機器專門製造鐵路工廠機器廠翻砂廠紡紗廠修理房等所需機器工具以及工業學校與船塢等全副裝配所需各件

◎經理亞脫愛衞公司製造上等鍋爐進水機開礦用抽水機自來水公司所用抽水機等在中國用此公司機器者甚多皆蒙贊許

◎專售各種印刷機器 鉛印刷機 石印機器 脚踏機 切紙機等

◎開礦機器 起重機 吸水機 鑽石機 輕便鐵道材料

◎汽機及鍋爐煤汽引擎煤油及𢿼思林油馬達電機風車等名目甚多不及備述如蒙賜顧不勝歡迎

本行設在甯波路二號廣肇公所對面

立愈疝氣天下第一良方

世界上如有疝氣病症諸君購服免得受無窮之苦此係地球中極靈之秘方幸弗觀望自誤遠埠郵購原班回件

[illegible]

人參鹿茸海狗腎補血生精丸

[illegible]

彰壽堂藥房

請試化痰奇藥

彰壽堂藥房始創順氣化痰止咳四實丹夏露當面試驗可化爲水各埠郵局另函通知託辦必須自招請各省經理處函要不收

[illegible]

中國雙妹老牌男女化妝用品

雙妹嘜爽身粉 此粉乃泰西各國男女小孩之日用必需品且有名人醫士考驗許爲最合衛生之香粉小兒胎毒火由汚穢瘡每由其症觸發常時用此粉頗宜搽之則垢皮膚爽潔自除熱痱皮膚多生痱子患處無不潔體留香

雙妹老牌花露水 花露水之製創自歐西流消中國用之者既衆則外溢之利益深處商戰之秋可不思挽回之策然製之未諳其法則徒諳化學一道心得有素故將平生所學竭盡義務乃廣搜奇花大集異卉製成斯露使用之者如入蘭室如遨香國且耀以中華國旗表以雙妹嘜爲記同胞其歡迎乎請認斯牌庶免武夫（石旁）混玉也 大號每瓶四角 二號每瓶二角半 三號每瓶一角半 四號每瓶一角

雙妹牌蘭花水掃身粉

雙妹牌各種菓子露

療其至汗積手足蒸間爛痛等症若常以此粉多搽全愈男婦老幼常用之搽身塗面能令肌膚柔軟且此粉滑膩而爽功用無匹謂予不信盍購試之

◎每包價銀一角 ◎粉球盒每匣四角

檸檬 玫瑰 甜橙 桑枝 杏仁 士多啤厘 沙示 波羅 蘋果 此露一份開水十份飲之則勝過市上所沽之檸檬等水此露有各菓子原質之味能解渴生津開胃消食此乃暑天居家出外遊玩地方利便誠不可少之品也本行之菓子露已馳名多年各埠紳商皆贊賞近日將招牌之上加多雙妹像爲記以免魚目混珠 諸君光顧請認雙妹招牌免至錯誤也

◎大號價銀四角◎二號價銀二角半◎三號價銀一角二分

本行電話四千零六十九號○各洋廣貨店均有發售

總發行所上海南京路北四川路口廣生行有限公司

抗州太平坊

精製銅版鋅版

兼代印刷

此二種版皆用新法與舊法不同凡近今美術印刷中之要品色澤分濃淡者如照相畫圖之類宜製銅版色澤不分濃淡者如名戰地圖廣告商標之類宜製鋅版精密明晰毫釐畢肖每方寸可印至數萬張且可與鉛字版同印鋅小致大亦極便利故應用甚廣本局研究此技有年製作精當茲將定價開列於下倘蒙惠顧不任歡迎

每方寸 一角二分
多加一英方寸至五英方寸 一元

上海棋盤街有正書局啓

製版印刷所在上海寶山路

農商部註冊

中國精益眼鏡公司

中國第一家自製吮力克鏡片

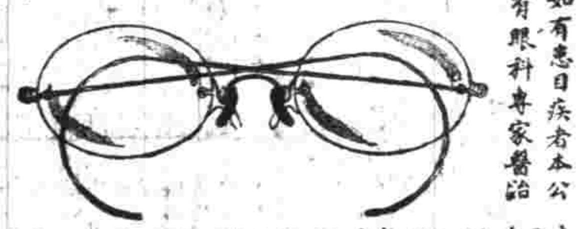

貴客如有患目疾者本公司另有眼科專家醫治

北京分公司開設在前門外觀音寺西頭第四十八號

本公司自製各種光學鏡片頗承各界交口稱美即西洋各國光學專家亦稱爲我中華民國獨一無二之新製品 蓋非特驗目配光運機磨片量面裝架專門技術爲先顧諸君所目睹即無弗精益求精以不對光之鏡片損人目光亦不以不眞實之僞貨自損名譽 茲將本公司諸特色再佈於下 （一）本公司係以最新式電光驗目室及磨片各機坊所組織故不論何項光學專家所能造者本公司無不能照造 （二）各片凡東西洋專家定製之光片既係自製所以出貨遠近無不能照造 （三）本公司所定製貨極速至一星期亦可出貨 （四）本公司爲便利購客起見特來自製金銀各架外並備西洋鋼絲及夾金兩種亦能按照各人面部裝配

上海南京路泥城橋東首電話三千八百九十五號

安住蚊煙香

蒙伏見大宮殿下嘉賞採用本香能殺蚊蟲於無影嚼嚼蚊陣紛紛墜斃妙不可言夏夜納涼時居家必備之寶香也

經售各藥房洋廣貨舖

經理處上海天主堂街日信大藥房

經理處上海柵家園丸三大藥房

吉房招租

[illegible]

善財五十三參圖讀

[illegible]

宜興私立彭城中學校招生

（學級）二三級插班生及一年級新生（資格）高等小學畢業或有同等程度者（納費）全年學費十五元膳費三十元（試驗科目）國文英文算學（試驗日期）八月二十日起至三十日止隨到隨考（考場）本校 一日（校址）宜興南門外 報名時繳保證金二元不取退還取則由學費內除算本校章程函索即寄 校長周徽啓

[illegible]

上海錬雲大藥房秘製珠黃十寶搜毒丹治花柳毒症極安速推倒天下有一無二眞乃藥到病除之聖品患者無要矣 此丹最靈最效善治男女楊梅結毒下疳橫痃魚口便毒 [illegible]

售 書

時報第三張

今天四大張

中華民國三年八月七日星期五
舊曆甲寅年六月十六日

新出 劉石庵相國墨蹟第三集

此集乃行書古人書二則及詩若干首深秀古厚極合臨習可與本局前出兩集一貫每册祇定價二角以惠學者

上海有正書局及北京天津蘇州南京分局同啓

久遠馳名京都天寶齋秘製吐血咳嗽化痰神效藥膏◎靈驗非凡◎請予不信一試便知

包吐血 永遠斷根

吐血一症皆由身體虛弱或咳嗽而傷肺而其病原尤在憂鬱思慮過度日久不愈損其康健男女老少罹此者十有八九本齋精選良方不惜工本秘製此膏專治一切吐血之症以及勞傷咳嗽無不立見功效 每大盒四元小盒二元

喉嚥頑痰化痰丸立止每瓶洋五角另有小兒救命丹名曰萬應保赤散專治小兒百病服下馬上見功每瓶洋一元

包愈花柳毒門永不再發

彭壽堂包愈毒瘡治愈者無數眞犀黃解毒積痰膏專治小腹兩旁生核作痛貼之未破即消已破即斂每張一元雙料二元

電氣烹煮◎

衛生 穩妥 簡便 省費 清潔 最新式

用電氣烹煮較勝他物 電氣燒飯煮粥等出租欲詢詳細請至南京路四百七十二號本處樓子房可也 德律風二千六百六十號 滬西人工部公局電氣處啓

內外痔瘡連根脫落

必須認明京都天寶齋◎始創珍珠人參蘆八寶化痔散此散係重珍珠人參蘆專治一切惡痔操之立刻止痛消患平復無形不效還洋 凡患痔瘡之症皆由風濕積熱四氣受傷所致實由肝脾腎三經受損而成日久即生管成漏破孔穿腸膿血淋漓痛癢難忍本齋不惜工本修合家藏秘方以眞正珍珠人參蘆爲主佐以舒肝健脾補腎行氣各種藥品爲丸專治一切內外痔瘡服之立刻止痛消管生肌四圍連根脫落平復如常大便毫無艱苦最奇者愈後非但永不再發 且喜身體康健飯量加增屢試屢驗凡服藥不能見效但服極品消痔丸藥到病除能化痔之仙丹也如遇輕者二三盒重者十料絕根每盒二元每料六盒洋十元如外搽珍珠熊膽八寶化痔散每瓶二元無不立效◎如丸散並用效驗愈速雖十年念年之惡痔可一敷立刻止痛切勿輕視上海二馬路西鼎新里京都天寶齋

共和憲法三大模範論

王保叔先生著 定價二角 各寄售處 有正書局

世上的名聲 東西的品質

項好的修容品就是這個

双美人洗臉粉

——和是双美人牙粉也

凡臉上頭髮用本粉洗濯去垢增澤其効遠優于洋胰子 双美人牙粉及佳人牙粉何其品質優秀頗有奇効在牙刷之毛端少許而用之能保護牙齒其効實優他粉數倍也

總經理處上海河南路抛球場東亞公司書藥局

津浦鐵路開車時刻表

（民國二年十二月一號實行）

由天津開至浦口

站	開車時刻
津總站	上午五點十五分(慢車濟南止)；十點十分(尋常快車浦口止)；星六下七點卅分(特別快車每日開)
津西站	上午五點三十五分(慢車)；十點三十一分(尋常)
滄州	上午九點四十五分(慢車)；下午一點四十三分(尋常)；十一點四十八分(特別)
德州	下午一點五十二分(慢車)；四點五十二分(尋常)；一點二十七分(特別)
濟南	上午七點十分(慢車徐州止)；下午八點零一分(尋常)；四點零九分(特別)
泰安	上午九點五十九分(慢車)；下午十點三十八分(尋常)；上午六點廿三分(特別)
兗州	下午十二點五十分(慢車)；一點三十九分(尋常)；上午八點三十六分(特別)
臨城	下午三點五十六分(慢車)；四點四十八分(尋常)；上午十點五十四分(特別)
徐州	上午七點四十五分(慢車蚌埠止)；十一點十六分(尋常)；下午十二點四十分(特別)
符離集	下午三點三十六分(慢車)；上午八點四十八分(尋常)；下午二點零四分(特別)
固鎮	下午五點五十六分(慢車)；上午十點二十三分(尋常)
蚌埠	上午五點四十五分(慢車浦口止)；十一點廿分(尋常)；下午四點二十分(特別)
明光	上午七點五十三分(慢車)；下午一點十五分(尋常)；五點卅九分(特別)
滁州	上午十點二十分(慢車)；下午三點十分(尋常)；七點卅九分(特別)
浦鎮	上午十一點五十三分(慢車)；下午四點二十分(尋常)
浦口	下午十二點三分(慢車)；四點三十分(尋常)；九點零四分(特別)

由浦口開至天津

站	開車時刻
浦口	下午二點廿分(慢車蚌埠止)；上午九點五十分(尋常車津止)；星一下九點十分(特別車津止)
浦鎮	下午二點四十分(慢車)
滁州	上午十點零五分(尋常)；上午四點十三分(慢車)；上午十一點二十分(特別)
明光	上午六點五十分(慢車)；下午一點十八分(尋常)；十二點四十分(特別)
蚌埠	上午八點五十五分(慢車徐州止)；下午三點零一分(尋常)；二點三十分(特別)
固鎮	上午十點三十三分(慢車)；下午七點三十三分(尋常)
符離集	下午十二點二十一分(特別)；五點四十九分(尋常)
徐州	上午七點五分(慢車濟南止)；下午二點二十分(特別)；九點四十四分(尋常)
臨城	上午十點四十一分(慢車)；下午四點十六分(特別)
兗州	上午十一點四十二分(慢車)；下午一點零四分(特別)
泰安	上午三點三十四分(慢車)；下午一點五十三分(慢車)；十二點四十八分(特別)
濟南	上午八點卅分(慢車天津止)；六點三十分(尋常)；十一點三十一分(特別)
德州	上午十二點三十二分(特別)；十一點十二分(慢車)
滄州	上午九點二十分(尋常)；下午五點十五分(慢車)；十一點零一分(特別)
津西站	下午九點零五分(慢車)；二點五十六分(尋常)
津總站	下午九點十六分(慢車到)；三點零七分(尋常快車到)；十點卅五分(特別快車到)

下關浦口往來公度時刻表

站	開渡時刻
下關開	上午九點 上午十一點 下午四點 下午十二點三十五分 逢星期日下午三點 逢星期一下午一點十五分
浦口開	上午十點二十分 下午五點四十分 下午十二點三十五分 逢星期日下午一點三十五分 逢星期一下午二點十八分

滬寧鐵路開車時刻表

由上海開至南京

站	開車時刻
上海	上午七點卅五分(快車)；九點三十四分(三四等車)；下午一點五十分(特別快車)；四點三十五分(遞常客車)；夜十一點(快車)
南翔	上午八點三分(快車)；九點三十一分(三四等車)；下午一點廿六分(特別快車)；五點六分(遞常客車)
崑山	上午八點五十三分(快車)；十點三十三分(三四等車)；下午六點(遞常客車)
蘇州	上午九點五十分(快車)；十一點四分(三四等車)；下午七點三分(遞常客車)；夜一點十分(快車)
無錫	上午十點五十分(快車)；下午一點三分(三四等車)；三點卅七分(特別快車)；八點十三分(遞常客車)；夜二點十九分(快車)
常州	上午十一點五十分(快車)；下午二點十三分(三四等車)；四點廿五分(特別快車)；九點二十分(遞常客車)；夜三點二十分(快車)
鎮江	下午一點三十三分(快車)；四點二十四分(三四等車)；五點廿一分(特別快車)；夜五點廿四分(快車)
南京	下午三點四十分(快車到)；六點十八分(三四等車到)；上午七點十五分(特別快車到)
江邊	上午七點五十五分(快車到)；逢星期一到此站

由南京開至上海

站	開車時刻
南京	上午七點三十分(快車)；八點廿五分(三四等車)；下午一點二十分(特別快車)；三點十二分(遞常客車)；夜十一點(快車)
江邊	下午十點卅分(快車)；逢星期日到此站
鎮江	上午九點七分(快車)；十點卅三分(三四等車)；下午二點四十九分(特別快車)；五點四十九分(遞常客車)；夜一點(快車)
常州	上午十點五十七分(快車)；下午一點五十分(三四等車)；四點十分(特別快車)；八點九分(遞常客車)；夜三點十六分(快車)
無錫	上午十一點五十六分(快車)；下午二點廿四分(三四等車)；五點廿九分(特別快車)；夜四點二十一分(快車)
蘇州	下午十二點五十七分(快車)；四點四十一分(三四等車)；六點三十分(特別快車)；上午五點四十分(夜快車)
崑山	下午一點四十一分(快車)；上午十點四十分(遞常客車)；下午五點五十六分(三四等車)
南翔	下午二點二十九分(快車)；上午十一點五十分(三四等車)；下午五點四十一分(遞常客車)；六點十九分(夜快車)
上海	下午二點五十二分(快車到)；三點十六分(遞常客車到)；六點廿七分(三四等車到)；上午七點七點三十五分(夜快車到)

滬杭鐵路開車時刻表

由上海開至閘口

站	開車時刻
上海	上午八點正(快車)；九點五十分(慢車)；下午二點十分(特別快車)；三點二十分(區間車嘉興止)
莘莊	上午八點二十五分(快車)；十點三十一分(慢車)；下午四點零三分(區間車)
松江	上午八點五十四分(快車)；十一點十四分(慢車)；下午二點四十二分(特別快車)；四點四十八分(區間車)
楓涇	上午九點三十四分(快車)；十二點十六分(慢車)；下午三點三十六分(特別快車)；五點三十三分(區間車)
嘉善	上午九點四十八分(快車)；十二點三十分(慢車)；下午五點五十分(區間)
嘉興	上午七點四十五分(區間車閘口止)；十點二十分(快車)；下午一點十五分(慢車)；三點十三分(特別快車)；六點十五分(區間車到)
硤石	上午八點卅五分(區間車)；十一點正(快車)；下午二點十分(慢車)；四點廿二分(特別車)
杭州	上午十一點零五分(區間車)；正午十二點五十分(特別快車)；下午四點三十五分(慢車)；五點四十分(特別快車)
閘口	上午十一點三十分(區間車到)；下午一點十分(快車到)；五點正(慢車到)；六點正(特別快車到)

由閘口開至上海

站	開車時刻
閘口	上午七點三十分(快車)；九點二十分(慢車)；下午一點三十分(特別快車)；二點四十五分(區間車嘉興止)
杭州	上午八點正(快車)；十點正(慢車)；下午二點十分(特別快車)；三點二十分(區間車)
硤石	上午九點四十五分(快車)；十一點二十三分(慢車)；下午三點四十分(特別快車)；五點四十分(區間車)
嘉興	上午七點五十分(區間車上海止)；十點三十分(快車)；下午一點二十五分(慢車)；三點三十五分(特別快車)；六點二十分(區間車到)
嘉善	上午八點二十分(區間車)；十點五十四分(快車)；下午一點五十五分(慢車)
楓涇	上午八點四十分(區間車)；十一點零二分(快車)；下午二點十二分(慢車)；四點十七分(特別快車)
松江	上午九點三十分(區間車)；十一點四十八分(快車)；下午三點十八分(慢車)；五點十一分(特別快車)
莘莊	上午十點二十六分(區間車)；下午十二點十八分(快車)
上海	上午十一點二分(區間車到)；正午十二點四十一分(快車到)；下午四點十四分(慢車到)；五點三十四分(特別快車到)

高德洋行

上洋英大馬路三十六號便是

創製叱力克化學灣形鏡片

眼鏡一道華人頗少研究於是近視老花以來皆以等光字之明夫味者光使勝於者以後之上步老者而後人之鏡來覺得一有再者光學其未諸立職于報利上而無其言紙名無實用有洋深得其中發者自明之華價也凡其君欲配正准諸目之光而最合優等美之眼鏡者請一試方知惠臨之不謬也言學博士費德醫華經理蔡佑雷同啓

請看新小說

下列各小說曾在時報按日登載均膾炙人口之作茲彙印成冊首尾銜接閱者了然茶餘飯後之好消遣品也上海望平街有正書局及北京天津南京蘇州分局發行

空谷蘭 七角	雙淚碑 一角
情網 八角	莫愛雙麗傳 三角
阿難小傳 五角	雙雲樓 三角五
寰球旅行 四角	曼珠琳 九角五
女學生旅行記 六角五	土裏罪人 四角
綰金寵 四角	新西遊記 三角
雌蝶影 三角五	梅花落 八角

清儀閣金石文字拓片

此張叔未先生手拓金石各種拓片每片有翁覃溪題誌復面有單長跋精印一冊定價大洋一角半

上海望平街有正書局及北京天津蘇州南京分局同啓

▲外國輪船出口日期▼

船名	日期	開往	公司
西伯利	七日開往		法公司
亞西后	七日開往	美州金山	昌興公司
恩派埃	八日開往	美國	英公司
濟而泰	十一日開往	倫敦	英公司
蒲海薾	十一日開往	美國	美公司

▲進口輪船▼

八月六日(十五)禮拜四進口

船名	來自	公司
江天	由甯波	招商總局
甬興	由甯波	甯紹公司
奉天	由烟台	太古公司
濟南	由香港	太古公司
新裕	由福州	招商總局
德和	由長江	怡和洋行
岳陽	由長江	鴻安公司
德興丸	由長江	日清公司
天津	由長江	太古公司

▲出口輪船▼

八月七日(十六)禮拜五出口

船名	開往	公司
大德	開往揚州	大達公司
德興	開往長江	鴻安公司
筑前丸	上午十一點開往神戶	郵船會社
平野丸	上午十一點開往歐州	郵船會社
廣濟	開往溫州	招商總局
德和	開往長江	怡和洋行
福平	開往天津	開灤總局
順天	開往甯波	太古公司
甯紹	開往甯波	甯紹公司

八月八日(十七)禮拜六出口

船名	開往	公司
岳陽丸	開往長江	日清公司
金陵	開往長江	太古公司
甘州	開往香港廣東	太古公司
近江丸	午後開往日本	郵船會社
江天	開往甯波	招商總局
甬興	開往甯波	甯紹公司
新裕	開往福州	招商總局
安平	開往天津	招商總局

八月九日(十八)禮拜日出口

船名	開往	公司
江寬	開往長江	招商總局

八月十日(十九)禮拜一出口

船名	開往	公司
大福丸	開往長江	日清公司
江新	開往長江	招商總局

八月十一日(二十)禮拜二出口

船名	開往	公司
長安	開往長江	鴻安公司

中華郵政局收信時刻

寄往	船名	時刻
香港廣東	公司	六日上午八點
日本大洲	公司	下午三點
[illegible]	德和	又
天津	福利	又
甯波溫州	廣濟	又 下午九點

宜興私立彭城中學校招生（學級）三二級插班生及一年級新生（資格）高等小學畢業或有同等程度者（納費）全年學費十五元膳費三十六元另納學雜費三十元預繳三十元（試驗科目）國文英文算學（試驗日期）八月二十日起至三十日止隨到隨考（開校）九月一日（校址）宜興西門下街（章則）報名時當備保證金二元不取退還取則由學費內除算本校章程函索即寄 校長周韶啓

時代名人墨寶第九 楊椒山先生手蹟

本局行資本謹慎多年信用昭著專辦一切交易各項存款無論定期活期一律收受承兌電匯信匯匯票有余登壽墨首及汪琬張仁熙邵長蘅秦道然錢陸燦錢大昕汪志伊顧光旭許廷堅許仲熙許建封吏部祝光等跋每册三角◎ 上海有正書局發行

上海鍊雲大藥房秘製珠黃十寶搜毒丹治花柳毒症極安速推倒天下有一無二眞乃藥到病除之聖品患者無憂矣

珂羅版 唐拓聖教序

售處 上海望平街有正書局

接地方要聞

◉四川富榮鹽業公司之解紛

四川富榮鹽業公司自開辦以來成效甚著乃川人向某等謂該公司將行攬實有壟斷專利等語以致誤會謠傳於鹽務前途不無影響日前由在京施愚胡駿等一再去電辯明並詳其原電如下

▲施愚去電

涪陵縣彭溪鎮施退庵先生暨李璐及任熾敬悉此事前傳誤會既所不免加以有人假公濟私兩面影射故作疑陣以圖中傷實出意料之外用特分別詳明如下實效他處恐不代轉故請大人將此佈布自可釋然（一）公司冠以富榮一字界限極明本無總公司名稱其他各廠如何組織並不過問且閩口渠各立公司極歡迎之（二）公司以鹽井爲基業以有井之家爲股東不過製鹽出售輸其產品而已引票各岸鄉人認充他處官許即與接洽眞實求向富榮廠鹽之製仍用本廠所製之鹽以產額食額久定不欲驟變致供求不應且重違其習慣也（三）向由富榮廠商自行設號運銷之地其井已歸公司其人已作股東願並入公司辦理自當聽之於他人毫無關係（四）公司所集股本現金百萬之中有普通四十萬元無論何人皆可加入並不限於井商自是與人共利惟加入者以鹽抵押品故對於公債不負責任然以現金認購者亦與優先股同享利益以上各節皆同人原議第一至第三會電致海澄聲明願衆共知以釋其疑本是明電而海澄不許鈔閱其第四則招股章程創辦合同可証也總之始終無以公司分占各岸專運專銷之說不知何由誤會至川中所見章程據海澄電云是胡定潮所擬無論此人並非公司公舉其章程未經股東會議在京同人並不與聞即令出自公司團體此項章程亦有一定條件應以政府所布章程爲範圍只能規定公司內部組織對於股東有約束之效力而主何政策自有法令公布豈特非公司所能自定亦并非運使所得擅專即公司已公司股外之人無遵守章程之義務何所用其反對若夫政府對於川鹽究竟章程亦須呈官核准方能有效胡定潮所擬章程運使以爲然采納可也否則駁斥可也否則置之不理亦可也乃硬派爲富榮公司之壟斷憑據因而發起風潮集矢於彼是何居心李新展者運使新派組織川鹽總公司之委員非富榮同人公推之代表已有電向海澄聲明李係私人之言非同人公意挾持與否反對與否在京同人何從負其責任運使能委之即能撤之有何力量而能阻換此間具呈部署並無李名已將其創辦資格取銷亦有電告富榮同人矣前有水九岸商人欲認岸者來電接洽同人告以極爲歡迎但許可之權在官不在公司近有萬達六縣商人欲認岸者來電求介紹於運使亦爲轉達足證其無欲以公司分占各岸專運專銷之事聞各縣有求認岸者皆未得批自是運使不批非公司把持也然招商認岸尚未見有定章運使又何遽批准乃不明告以故而暗中影射一若富榮公司從中作梗者豈不冤乎公司章程數日前始由律師擬成交鹽署先核是否與法律相符應否加入官府監督條件尚未商妥無一字涉及運銷無一字涉及公債以彼另爲一事也商妥後須由股東會決呈運使核准詳部候批所以先接洽者因京蜀道遠設辯部被駁往返需時況須經由運使即非以部案壓制可知矣愚爲該公益專苦心孤詣以爲如此辦法於國於民於商殆無不利天理國法人情殆無不合誼更有倚於此者但明相告無不樂從然愚亦一私人資格豈能遽議並無推翻之權執行之責去川多年遠在京師亦不能主張川人輿論正不知反對者何所見而云然亦不知反對者究爲何等人以何等資格而能干涉他人之正當營業也惟事關全局愚未忍緘口不言望吾鄉諸君子平情論理求其眞相勿惑一時之浮議自壞天然之富源悔誠相告幸諒苦衷施愚叩有（七月二十五發）

▲胡駿去電

成都鐵道銀行轉向級三各先生並富榮鹽業公司胡鐵華各先生均鑒養日兩電具悉川省鹽務敗壞已久當茲稅綱民困善後辦法方賴官紳協力籌措傳於國課無虧民食有濟組織商辦公司各謀生產運銷之策違甚善惟據向君等來電稱富榮公司將行攬實有壟斷專利等語閱之方深疑訝旋據王君等來電富榮公司章程川人尚未護見不知如何辦法安能加以壟斷專利之罪等語是又各執一詞駿等以富榮爲產鹽地方該商等合組公司既經呈奉部准當不致毫無理由即部中亦決不聽許其壟斷因就近向富榮公司代表王和甫君等面詢實情據和甫等面稱該公司辦法不過就富榮井並無假公濟私之心至其銷鹽以向來區域支配運銷並未別立總公司名稱除富榮外其他各廠如何組織該公司並不過問至于引票各岸亦聽人認充終始無以該公司分占各廠專運專銷之議若各廠新舊商各組公司或來廠購或在岸承買純任自由決無勒措抬價之慮且有運司監督捆實捆買何後發生向君等來電諒係傳聞致誤等語當又再三詰問並多方考查始悉有川鹽總公司者係川運使委員李新展等所組織與富榮鹽業公司各爲一事現在川人反對之總公司章程聞即胡定潮等所擬而尤非該公司之章程於此可見該公司甫奉部准章程方在厘訂且其組織既以富榮鹽業爲限則無論將來章程如何查照部准原案似非專制獨占者可比要之鹽產爲四川利源之一大宗所有鹽務營業之利益當與四川人共之如果該公司以少數人而欲壟斷全川鹽業不惟現今事勢所弗容許即吾人亦何敢故爲包庇惟承相問且確有所知特將實情奉覆希達同人萬勿誤會致啟紛爭無任企盼胡駿暨同人叩感（七月二十七日發）

▲向藩來電

北京西河沿四川鐵道銀行胡葆生陳邦達兩君轉同鄉京官暨旅京同鄉諸先生鈞鑒川鹽破岸稅紬民困朝廷運使均未就職爰使鹽政專家到任以後另親調查博徵意見辦法一主公開其電部有云就各廠之鹽定各廠之岸設一總公司使之承啟七下而會其通設數分公司使之引領納稅而專其職等語實屬統籌數十場廠之產銷保全千萬勞動人民之生計其批牘有云組織公司以廠爲本以岸爲標並無不准產鹽之地有井之家合資集股投入公司之說不過欲廠岸各商合同組織亦使一部分人獨專其利耳政見宜布部飭進行商民僉服並無違言而忽報電辭驗察其爲鹽情形確由自流井廠員李新展欲以私人勢力操縱全川鹽業與其黨王羅劉諸人在京秘組富榮鹽業公司其章程如何川人未見祗聞李新展所言辦法係屬自井自煎自運自售內細小灶外制衆商名爲不衆併他廠實己把持本廠名爲不侵奪票岸各商之利實己佔據黔邊計濟楚各岸商運之利其爲壟斷事理易明況川地二十九廠富榮僅居其二而與各廠產銷之地既多牽連即處處均有關係牽一髮而全身皆動非除各方面統籌並計必至顧此失彼利少害多未可云維持富榮兩廠即爲全川公益若但云富榮鹽業公司則顧名思義當限於鋅井製鹽保全其固有之生產而不細買細營李新展亦明知衆人反對事必不成而利慾薰心又圖詐騙一時不顧全川利害不知其何特不恐甘冒公故而不辭代表等在川言川於近局民情知之較悉若茹而不吐將來上礙國課下害民生隨省有識食之恐慌外債失抵押之信用運使灰心鹽法大壞雖有智者無由善後諸公鈞於桑梓有痛癢安危之關係切懇公同研究並向財政部代達下情無任叩禱全川商民代表向壽陳先湖吳寧可周代本陶守恃熊宅廉周寄良魏懷照毛世澤李子常周實本梁正嶸梁瑋之馮子鈞郭惠成周之緯冉之简金星劉淡章鄒介俐姚運侯宋竹楊和堂張協成夏鼎施步瀛鄧朝槙冉之瑞鄭弗堂王南堂康有之羅愛暉翟骰蒲灑北蔡和膺黃建來黎俊文陳但禽暨各縣代表百五人恭叩

地方通信

○河南通信

▲整頓警察之外觀　警廳以各區警察官長警軍裝束樣式不一便利所有領用槍枝軍衣參差不齊兼以日久未經修理致多生疏此次所發夏季警服每人僅給一套惟當此暑夏之際天氣炎熱守崗警士汗流浹背不能更換洗滌且查各長警所佩之指揮刀亦形殘毀不堪非惟衛生攸關抑且有礙觀瞻現爲整頓起見擬再購警服若干件指揮刀若干柄以資分配發交各區一律更換並將舊領槍枝究竟是否一律抑或有他項名目有無損毀之處應即查明具報分別換領以便飭匠修理俾歸劃一云

▲電催迅解鹽款　公署近接財政部電者以各省鹽產現已作爲借款抵押物品信用攸關所有徵收鹽釐款項不得擅自動用以防流弊而免外人藉口查豫省自榷運局裁撤取消後一切鹽款事務暫由前財政司庫代爲經收徵存現各省財政均已次第改組鹽綱一項亟應力求整頓以裕國帑所有收入鹽款迄今尚未報解曾經電飭各省此項另款存儲不得擅行截留動支早已宜布遵照在案仰即轉飭財政廳迅將現在收入鹽釐款項剋期悉數批解報部當軸以事關鹽政已飭財政廳查照原案依限迅速報解云

▲彈壓委員之瓜代　豫省新鄉縣福公司礦產彈壓員職司重要素由交涉署遴委委員駐廠辦理交涉事宜現該員苗君已屆瓜代之期例應具八許交涉員於日昨將委該署會計科主任考取知事周振先前往接手

▲催促施行縣制　自中央頒布省道縣官制以來現在省道兩級官制自應陸續進行以期事權統一不致有所舍混昨日公署擬具辦法按照部頒新章抄錄通令各知事一體遵照赶速改辦所有縣公署應用各科辦公人員以及設立各項機關名目應即隨時呈報並將各員履歷出身造冊附齊查核以憑杳報彙案中央至辦事不力各員宜隨時切實淘汰分別賢否遴期委任得人不致因噎廢食限文到十日內仰即迅速妥爲改組詳報毋稍徇延致干部議

○四川通信

▲携子投河之慘聞　省垣少城四道街張某夫妻二人生一子年約四五歲家貧其夫常作小貿易妻則代人洗衣日得錢百十文二口兩餐尚可度日不意近日米價騰貴求食維艱將所有小本逐漸食盡猶苦不濟斷炊數日無計可施其婦見家徒四壁知無生望日昨午後乃携其幼子投河自盡現經人將屍撈起舁棺膏殮嗚呼慘矣

▲跑馬傷少婦　省城街道寬闊處少狹隘處多近來行人較前更形擁擠在前請時代由警察取締凡繁盛街道必加限制於柵欄上釘牌書明此街禁止跑馬凡因公者不在此限民國反正省城駐紮軍隊過多軍人乘馬多不掛鈴故警廳出示禁止小孩不准在街玩耍原期防患未然然竟限於小孩烏能限於婦女昨午前九鐘純陽觀街有軍人跑馬飛跑將一過街少婦撞傷在地經值班巡警查覺而乘馬者已渺如黃鶴當將少婦救起幸未斃命移時始甦詢其姓名係會府西街曾兩田之命帷頭面右膀跌有紅傷耳邊破皮流血隨傳曾兩田將婦領回自行醫治聞在警察分所登時派警跟踪追趕該乘馬人已由海會寺提督街東華門奔入皇城內詢諸守衛兵稱係內部馬弁但不識姓名及何人之馬無從傳究已報請警廳查究姑誌之以告行路者隨時注意提防不然恐效該少婦受傷而無從伸寃云

○寧波通信

▲稟辦肥料公司　寧波公民劉樹庭等組織肥料公司日前向商埠警察廳長稟請准予開辦批示准行茲將其稟詞略登如下　爲清街衛生便利農戶懇請批宗准行以便訂章事竊人豎一項爲農佃有絕大功效此外別無所用吾甬城廂內外以及江東一帶戶口殷繁街道狹小搭蓋糞坑露釘林立當夏令之間穢臭不堪更兼鄉人挑糞終日不斷殊於衛生之道大有妨礙公民等有鑒於此特約同志倡議招股設立肥料局先就東南西北四城門外或就公地或租民地各設寬大窖缸一面仿照上海章程辦法擇其相當地點設公廁雇用挑夫每日灑掃清淨需用有蓋糞桶挨戶挑運春夏兩季每日按時上午六點鐘至九點鐘秋冬兩季七點鐘至十點鐘督率工人分段運出城外窖坑暫置以備各鄉鄉人裝載街道漸可清潔衛生穢益農人亦得享其利並請局每月捐出報效公費若干以資補助爲此稟請廳長察核迅賜批示准行以便擬具章程再行稟請立案於招股未足之前先由發起人担任五分之二先行試辦以期進行而益衛生實爲公益云

○紹興通信

▲逆子弒母之駭聞　諸暨東啓鄉有無賴何源良者不務正業專事携詐初十日與其母趙氏口角何某竟用利刃將母頭腰二部斫斃立時腦殼損壞漿汁迸出腰部鮮血直射混身淋漓慘不忍睹頃聞鄉之何某逆倫無蹤母家得悉請縣請驗想逆倫重案縣知事定循法懲治也

▲警長出醜　台屬鎮守使張載揚五號履任由杭過紹而台途經紹屬東鄉以裝運槍械子彈船只不敷派某兵弁向該處警察派出所丁警長（姑隱其名）熟商代雇划船二三艘該警長適在河沿相搧乘涼以拂其自由不肯前去惡言相向某兵弁以該警長如此不情反加無理斥其身爲警長不穿制服是無法紀罰令扛抬槍彈又該處久晴亢旱河道咸有淺底者裝械之船不能前進令該警長強牽過境丁某無可奈何面紅耳赤只得順從喠諾爲厲階耶從可知該處警察之平日不顧輿情矣

○嘉興通信

▲禱雨祈雨　嘉興自入夏以來天久不雨旱象將成田疇拆裂禾稼將枯農民日夜戽水灌救力竭筋疲而爲望長天終是驕陽射目故嘉屬嘉善縣己有鄉民赴縣告荒李知事無所爲計特迎合社會心理禁止屠宰以冀下沛甘霖嘉興縣袁知事關心民瘼先將地丁稟請緩催外於本日（初四日）起仿照杭縣嘉善辦法亦禁止屠宰三日以期民情而達天庥但未識彼蒼者天有所感應而默化耶

○南京通信

▲道尹請覲　蘇常道尹金江蘇全省軍政執法處長曾經上將軍呈奉令准任蘇常道尹下車以來銳意圖治自改組完備亟當入覲請訓俾有遵循茲從蘇垣覓得請覲呈稿文曰前署蘇鳴壽津沽寒暖遠涉檣宦受中央特達之知際開國風雲之會始膺兵備事宜化之邊防繼飭康阝秉范陽之使節綜師干於吳邸鎮撫名區供奔走於陸軍秩蹟中將疊邀異數漏獎徒劬鮑驛益矢澄痕斯夕寬聆訓誨茲復叨頒策命晉擢監司蘇常當江海之衝鎮軍尹爲府縣之表率秩象執法戎機未習險衍政袖催科計學難期平章愧章身之貴職瀕職堪虞職元首之鱗儀請覲所有鵠誇遵合任事謹呈請覲見繕由理合具文詳請代呈大總統批示遵行云云般道尹壓膺要秩婉切陳詞想登昇夙降不日定可邀鑒覽就日之志矣

▲增加四年預算　江蘇水上警察第一區前值減政時期奉飭遵照預算裁減經費溫處長褒陳甲乙兩種辦法將經常臨時各費一再核減全年需三十八萬四千六百二十元零視額定預算仍有超過之患茲因實難再減擬請將四年預算案內寬予增加未識本省大吏能否據情轉呈大部究能許以變更預算否也

▲齊巡按來甯有期　韓巡按使因新任齊耀珊君已由吉抵京深恐在京勾留有延交代昨特拍電催促聞已允本月十號前南來履新

▲請款修理公署　金陵道尹公署業已指定舊日政府署曾誌前報惟該署房屋間有朽壞非稍加修葺不足以資辦公昨王道尹特具呈韓巡按使請撥款修理當奉飭令財政廳即日撥款以便興修

○鎮江通信

▲嚴防匪黨之預備　江蘇瀏上籌軍訪聞白匪羽黨潛伏長江上下游一

滬中華女學 招生

（學額）○國文英文專修科○縫紉機繡專科半年畢業○高等小學科○初等小學科兼收男生（報名）自即日起至開課日止隨帶報名費洋兩元（考期）於報名期內隨到隨考（開學）九月一號即陰曆七月十二日○詳章到校取閱或函索亦可○○○○新北門內北首公益里本校啓

中國金星人壽保險有限公司廣告

本公司純粹爲挽回國家利權引導人民儲蓄舒活社會經濟彌補人事缺憾起見集足資本一百萬元結合國內鉅子紳商……

民影照相特別放大

價目 注意

四寸 二張 五角 加印每張 二角 ……

上海中華女學校招生
（師範）○（高等）○中學（英文專修科）○縫紉機織專科半年畢業○高等小學科○初等小學科兼收男生
一（報名）自登報日起至開課日止隨帶報名費洋兩元（考取）於報名時隨到隨考（開學）九月
一號即陰曆七月十二日○章程到校取閱或函索亦可○○○新北門外興福北首公益里本校啟

中國金星人壽保險有限公司廣告
本公司純粹爲挽回國家利權引導人民儲蓄舒活社會經濟起見集資本一百萬元結合國內鉅子豪商
專辦人壽保險事業辦法分通融保費格外公道賠款異常迅速利息特別宏大章程則務求社會之適宜
利則公諸投保人享受開辦以來有經驗而辦事認眞者辦理人壽保險事業辦法萬分通融
路保險之創局作吾國實業之先河所有辦法詳載章程總局設在上海香港駐局總董唐紹儀
滬汁號國內外各埠均陸續開設分局　惠顧諸君希隨時移玉賜洽爲荷
董事　楊小川　伍廷芳　李經方　王璟芳　丁寶銓　唐文治　李茂之　趙鳳昌　鍾文耀　孫仲英　彭光譽　易次乾　盧　開　張郅信

民影照相特別放大價目
滿打七元　十五寸二張　加印每張　二元　十二元　三十寸每張　價洋十元　八十寸每張　價洋五十元　六元　加印每張　二元　四十寸每張　價洋二十元　滿打十元　十八寸一尺二寸每張　價洋二十五元　本號並能特製銅版及珂羅版價格克己　八元　加印每張　價洋四元　六十寸每張　價洋十八元　一元四角　價洋五元　七十寸每張　價洋十五元　英大馬路泥城橋西首　德律風二千九百五十三號
注意　四寸　二張　五角　加印每張　二角　滿打二元　三角　六寸　二張　加印每張　滿打一元　五角　八寸　滿打五元　四元　加印每張　七角　十二寸　加印每張　二十四寸每張　價洋二十四元　價洋四十五元

帶團保不軌所有派駐長江各軍艦應用槍砲子彈自應預備特於前日通知海軍司令部速爲籌撥當由上軍李總司令將應發槍砲子彈火藥交建威砲艦運赴長江沿途分給各軍艦駐鎮軍巳於日昨收受備用矣

▲姚家橋改編警察　　丹徒東鄉姚家橋鎮向無警察新由劉縣知事設立警區緣該鎮市場與巳設警區之辛豐大港等處相埒月前特報由下蜀會商該鎮耶董酌定推廣警察辦法以該鎮原有之民團改編警察即以民團捐款作爲警費並添募巡士十名連民團二十名合成警額三十名已於日昨委任區長巡官巡記各一名携帶鈐記前往該處開辦警察矣

○蘇州通信

▲高等廳又有遷徙消息　　蘇垣向爲東南繁盛之區自光復後都督省長逐漸遷寧上級機關祇有高等審檢廳及水陸兩警與道尹公署而已市面蕭條日甚一日茲聞韓巡按使以現在省會既在江甯則高等審檢廳亦應遷徙南京以符名實特飭速覓相當地點預備遷徙果爾則蘇垣又少一高等法庭矣

▲水警會勦梟匪　　水上警察第二區長趙雲生君以蘇浙交界港汊紛歧爲梟匪出沒之區前經屢飭各署各區竭力剿補無如匪衆彼寡緝捕爲難茲值天時亢旱河水乾涸現有匪首施小寶子聚集黨羽四出擄劫以陸家港青廟港爲根據地爰於日前召集第四專署（即前飛划營）各分署署長及各區一二等巡官飭即前往會勦以清禍患云

▲誌失愼　　昨晚十二句鐘左右盤頭路顏花橋兜陸姓銅作店不戒於火致兆焚如並燬及附近紙紮店顧年長壽器店對門耶穌堂亦燬去門面幸各水龍及警察消防隊竭力澆救至三句鐘始撲滅云

要　聞

吉林巡按使齊耀琳呈規定吉省各縣兼理司法經費並各縣應設免設承審員名額文

爲規定吉省各縣兼理司法經費並應設免設承審員名額列表呈請鑒核事案照民國三年六月八日政府公報登布司法部咨開查知事兼理司法事務暫行條例於四月五日奉大總統教令公布各級審檢廳及知事署留用司法收入辦法業經商同財政部呈明大總統批准登載五月二十八日政府公報公布各在案查承審員係酌量各縣情形分別設置詳釋該條例第一第二條所載原以知事處理司法事務爲原則以設承審員助理爲例外此次政府因因人才缺乏亦半爲節費起見乃近據各省文報紛紛以承審員經費無著爲詞並不的量縣缺之是否繁要有無設置承審員之必要殊與減政之旨不符至經費一節本部查核此次財政部核定各省行政經費關於各縣署公費多未核減原應兼理司法特爲寬定則挹注當自不難如實有不敷始准於本部指定司法收入項下酌量貼補此爲目前暫時補救之策務望通籌兼顧力圖撙節以期核實而紓財力除佈高等審檢廳外相應咨請貴巡按使轉飭所屬一體遵照等因查吉省應需司法經費向分爲各級審檢廳及各縣承審員兩種現就未設審檢廳之三十三縣二年度原預算承審員經費而論年支銀元僅八萬二千二百元嗣於三年六月裁撤和龍汪清兩縣初級廳司法事宜改歸縣知事兼理後因和龍縣之六道溝距離縣治窵遠必須添設承審員專理司法以故追加經費綜計年支銀元九萬一千一百五十元均經列表咨報在案茲准部咨前因並參核五月二十八日公布整頓司法收入加罰金贓款狀紙准各知事截留自用兩條辦法係在求收支之適合以符減政之要旨特是吉省原定各縣署公費本未充裕己覺時形竭蹶若將司法費用另籌支發倘不強其所難雖值此財政極端困難不致另啟弊竇若就罰金沒收爲補助之計畫勢必因司法機關無計維持一意取償於罰金例如賭博一類以一元至一千元爲罰額則司讞者從可略少科多增益收入轉致顧公而病民其害實無異於飲鴆止渴況司法以保護人民生命財產爲原則當斷息訟安民初不利其罰金沒收之多寡如果法治得臻上理則訟庭清簡所指爲補助司法經費之訴訟罰金沒收狀紙費等項自必因之減少若指此以資補助仍難觀同的款惟際茲財政奇絀之時暫籌補救之策祇得於各縣應否設置承審員之必要當觀縣缺之是否繁要以爲定衡荷各縣免設一承審員即減少一分經費當經據此主義轉飭高等審判廳妥籌核議去後茲據該廳詳稱查承審員之設置固以訴訟之繁簡爲衡亦以收入之多寡爲斷謹按本省未設法院之三十三縣分別繁簡各等級並據歷報收入款數之多寡訂爲細表詳請核定其關於經費一節詳釋部文用意以不另給司法經費爲原則以司法收入貼補爲例外吉省各縣行政費原訂之額本不甚充若令挹注司法或恐難行勢將仰給於貼補不得不熟爲籌計擬查照向來辦法支出由省照此次核定數目按月發給收入者儘數解省各縣現支年額九萬一千一百五十二元茲特定爲六萬五千四百七十二元爲數較前大減將來對於收入嚴行整頓收支或可適合如此辦理流弊可淸監督較易而於部章亦不相左並聲明將核定各級廳暨監獄經費另文詳陳等情前來耀琳覆查該高等審判廳詳覆各節係因吉省各縣知事兼理司法事務應需經費仍酌核訴訟之繁簡收入之多寡以定應否設置承審員之標準所擬辦法尙屬允當現擬將賓縣等二十縣仍各設置承審員一員以資助理密山等十三縣裁去原設承審員概由知事自行承審如此分配年計應支經費銀元六萬五千四百七十二元較之原預算可減省銀元二萬五千六百八十元且據稱約計各縣科罰沒收狀紙等項收入補助縣署司法費收支可期適合自應准照所議辦理惟各縣司法費之收入多寡應視訴訟之繁簡本難預定準則倘或收不敷支應仍歸公家補助以免司讞各員借罰例格額之高低故增收入以爲維持司法之計畫務將類於剜足適履轉陷羣公累民之弊並嗣後各縣仍將司法收入悉數解繳省庫毋得截留自用每月所需司法費用准其詳請由省庫撥發似此規畫庶於收支或有稽考至於預防縣署經收各費隱匿之弊既經部議另行厘訂貼用印花章程應俟頒到章程遵飭導辦以杜弊混而期核實除各級廳暨監獄經費已由高等審判廳規定列表應候彙案辦理外所有另行規定省屬各縣兼理司法經費並應設免設承審員名額細數除填表咨陳財政司法兩部外理合塡表謹乞大總統鈞鑒謹呈奉批令准如所擬辦理交財政司法兩部查照表鈔發此批

▲更正　本報上月二十九日要聞欄登載大自由報之厄運一則茲接京友報告知第二段中頗有傳聞失實之處特誌數言以告閱者

時評二

●亂　（笑）

湖南衡郴各處兵匪勾結已無一片乾淨十今且蔓延及於粵桂外氛如此更叵能再有內顧之憂當局對於一白狼已焦頭爛額又何堪此也言念及此寗得不憂心如焚哉

國內無線電

◎鄉人肩神禱雨入城午後始回遙見村中火光熊熊急奔救已不及計祝融駕臨者廿餘家（蕉）（揚州無線電）

◎有奏留音機器於市者某鄉人聆之良久曰此人口唇未嘗喻動爲何唱得起來（蕉）（揚州無線電）

特約馬路電

◎某宅牆上署曰不准小便並繪一龜形於其上有人過而讀之曰烏龜不准小便（蕉）（百老滙路專電）

◎某甲蓄鬚而黃頗不雅觀於是至某藥房購黑鬚油一瓶試染之詎意鬚則猶是而唇肉盡黑矣濯之不去洗之益眞出而應客殊屬難以爲情云（濳）（南京路專電）

詞

擬睡魔控蚤虱狀（禪瓜）

具狀人睡魔不知年係睡鄉人爲惡虫毒噬擾亂睡安乞迅剿除以警兇殘而維生命事竊睡魔託生治下日與醉鄉相往來酬酢固無與人間事而其唯一宗旨尤以好睡爲養生之妙訣則睡鄉安息自成快樂之天凡社會上之蠹虫人類中之蟊賊當無有與我睡魔爲難者詎料所棲息之淨土漸爲灰塵之所淵藪且今夏炎暑更有以釀蒸之而又蟲又嗅之蚤虱乃因而叢集於此晝長潛滋遂成爲睡界之大毒人之血肉視爲咀嚼之資人之脂膏當作渴飢之品是誠所謂切膚之痛噬臍之禍者矣某月某夜睡魔正當酣睡之際而素所稱爲惡臭之蚤虱者乃胆敢糾率其醜類肆其狂囟始而稍嚙即逃猶屬有所顧忌繼而飽餐蟠動變於皮血模糊似此細小惡虫而胆大殘忍一至於此若不嚴行剿捕俾絕根株則睡界雖闊永無安甯之日亦復成何世界耶睡魔體好生之德何嘗不爲蚤虱之生命計然究之睡魔以好睡爲養生之道則凡有擾亂睡鄉之治安者不得不亟爲除暴安良之計也爲此具狀披瀝上陳於睡魔老祖案前伏乞憐念微驅迭遭殘噬更詳察蚤虱之種種惡毒實於床第衽睡之間大碍和平幸福迅即遣將剿補或以火德星君帶隊痛焚或命水德星君施以臭水等等爲滌清善後之策法則睡界之命依維持不少矣如蒙俞允則大施法力殄此惡虫兇殘以警亦生命以全睡鄉沾恩實爲公便伏乞恩准施行

（贈短篇小說一冊）

傳　奇

救天記傳奇（用還魂記尋夢齣宮調）（焦心倚聲）

（夜遊宮）（旦上）幾疊關吹斷續嶼催殘淸夢闌珊烏柔腸脈脈慵掠鬢鬟粧台前套沈醉倚樓間

（浣溪紗）不立重前有所思爲誰憔悴爲誰癡個儂心事止儂知逐水萍蹤隨浩宿舞空簾蝶比肩飛春來春去淚痕滋儂家湯氏國珍生自名門幼嫻閨訓學通子史尋嗟詠絮之才書讀中西識良皮之字落落寡合婚嫁無儔幸而裝嚴文士未遂逐鹿者先登於是好逑君子竟得乘龍兮首選旣配玉郎自鹽心悉無如郎君以爲壽婦偕從塵寰中尋到逐至以爲塵中自有黃金屋案中自有顏如玉任意猖狂習慣成性今者京華拘禁龍泉繫瘵吉凶莫卜音問難通夢寐頻驚好不悲損

（月兒高）別悶難消這眉峰日深斂巷內花叢轉咽咽帶紅淚可不是連宵懸睽心頭現只爲奈日下京華天近人遠

（嘆介）章郎章郎不知何日方得此樊籠也

（攜畫眉）歎孤零監禁在龍泉想應是有所促詩文日萬篇都因裝瘋癲到處遭嫌暖寒冀紗窗碎打庭花片何日呵重訪西湖鏡裏天

（貼持郵函上）敢將鴻雁信遞與有心人北京有郵件來此（遞書與旦介）（旦接閱介）呀是章郎來信不識是凶是吉（拆介）（未完）

新發明品畫

炎威漸張苦無避法茲經某博士發明妙物兩種服之竟體淸涼頓無熱盡淨洵夏日不可或淺者也

電氣風扇帽

裝一小電氣風扇於燈草帽之頂中再置一乾電瓶於衣袋以銅絲則涼風拂拂自頂而下快何如之

（發明者阿呆）

小　說

滑稽短篇　粉蝶讒貓（檮塘杜壽濳）

時方盛夏暑氣逼人庭之中陰而且陋無可消遣因思去吾家若干步有一空曠之地屋舍稀少爰信步行游一吸新鮮空氣而開胸襟也至則一抹斜陽穿射於四圍濃綠中因反射之作用幻爲異彩遠矚老樹荒青不作媚人之態危崖絕礀時聞野鳥相呼而於叢花蔭之中有一黎黑之貓蹲伏其間方爪草以爲戲適來一蝴蝶上下花梢翩翩飛舞貓見之精神暢發即一躍而上意欲攫此可愛之蝶而戕殺之也而蝶則翠翅軒然偷眼下視見貓之耽耽注目遂嘲之曰憐香惜玉乃雅人之深致風流之韻事若輩身居何職平日受主人之恩未知報答惟知尸位素餐不事捕鼠使鼠行已屬失職實甚何敢厠身花叢妄思偷香復出其殺氣以橫噬耶貓聞蝶言知其譏己然亦無可如何惟恨視久之故作貓之聲以自鳴似欲藉聲勢以嚇蝶者而蝶一若已窺其意乃猶翼而立於花枝之上復歌歌言曰子得毋恃其虎頭是以逞勢作威以欺予乎當知夫予之爲予也雖長虎頭亦薄蛇尾自今而後子儻能斷去蛇尾則吾不敢侮矣不然徒作花羞耳貓怒目疾視恐無可忍遂一躍而去

（贈六研齋筆記一部）

初印絕妙好詞箋出版

絕妙好詞箋爲文學家人人欲手之書然苦無善本爲憾茲得初印精刻佳本特點石精印爲三冊共一布套定價大洋七角　上海望平街有正書局及北京南京天津蘇州分局同啓

大舞臺十六夜特別拿手好戲

大洋價二角　正廳三角　包廂二角　特別五角　官廳五角　特別包廂七角

小如意　張雨亭　七歲紅　李春來　一麻子　趙如泉　蓋俊卿　呂月樵　賈璧雲　何家聲　萬盞燈　孫紹棠

蝴蝶　花蝴蝶　赤壁鏖兵　汴梁圖　黑（心）朋友

第一臺十六夜特煩拿手好戲

大減價　官廳五角　特別包廂七角　五角　正廳三角　二等一角　三等一角

王瑞云　雙處　明海山　劉壽峯　馮志奎　八歲紅　小（月）樓　蓋叫天　唐韻庵　朱素雲　趙君玉

石　會稽城　草橋關　自連環　連營　聚魁　奉贈執扇　花女

新舞臺陰歷六月十六夜戲

大減價　特別包廂五角　特別三角　正廳二角　三等包廂一角

劉慧霞　劉漢臣　曹甫臣　張德祿　張順來　張子和　毛韻珂　馮子和　夏月珊　夏月潤　夏月韻　毛韻珂　周鳳文

烏龍院　空城計　拿高登　投軍　官太太　血手印

法界迎仙鳳舞臺男女合演

六月十六夜准演

張福寶　牛桂芬　王祥云　小鳳池　謝秀鳳　孟鴻羣　小吉瑞　周福全　媚香樓　小阿四　陸菊芬　媚香樓　謝秀鳳

雙鎖山　搖錢樹　海潮珠　長板坡　頂花磚　湖船

羣仙茶園十六夜戲　正廳一角

張寶仙　草上飛　小長庚　小黑燈　小桂芬　草上飛　花鳳仙　花勝奎　賽梅倩　翁梅倩　小蓉仙　紅菊花　朱瑞云

打龍袍　鐵蓮花　家堡　長板坡　孟姜女

商辦鏡花戲園

六月十六夜特別拿手好戲

趙虎豹　陳光峯　潘得勝　陳小貴　任子辰　周昌順　小鳳彩　林芳錦　陳巳秦　胡鳳林　陳鳳仙　洪春益　張寶香

統　本　琴　簫　緣

大觀園　中華新劇

特請著名新劇家

六月十六夜准演　五六七八本　珍珠塔

大舞臺

六月十六夜准演拿手好戲

賈璧雲　呂月樵　三麻子　張雨亭　李春來

汴梁圖　汴梁圖　赤壁鏖兵　洪羊洞　赤壁鏖兵

民鳴新劇社

滿台五色電光燈彩新添五彩奇巧佈景

每夜加演　最新中國活動影戲

六月十六夜准演　九十十一十二本　雙珠鳳

寶善街丹桂茶園十六夜　正廳一角

金菊花　柴子雲　趙鳳雲　林雲峯　馬勝奎　十三旦　張文艷　趙鐵山　小奎官　馬勝奎　趙紫雲　十三旦　陳飛珠

龍鳳配　彩樓院　鳥界牌關　玉鈸　拾鐲　捉放曹　全綠牡丹

內容之優點

英法大菜　日本人魔術　五彩戲　影戲　林步青灘簧　中外烟火　幻術家戲法　各國名酒

第一台十六夜特煩好戲並送

念四孝圖執扇

特別包廂　頭等包廂　特別官廳　每位一把　半票不贈

馮義興聲明

瀛口馮義興綫線業在滬向歸馮義興玉亭經理今玉亭已於陰六月初作古各股東已清訖以後上海各號亦已出概歸沈岐山線先生經理所有法界八仙橋生義與招牌乃收回馮盛粗店中往來各股東均歸任君增貴與後股諸君承認與瀛口馮義與及玉亭無涉恐未週知特此聲明

渡津寶筏

身體康健精神爽鑠乃人生極大之幸福設或有病呻吟牀蓐其困苦有不堪言狀者方知無病時就是神仙本藥房人造自來血補血強身功效卓著能統治男女老幼血虧各症對於男子陽痿精衰房事無能婦女經期不準經冷經淡痛經不孕育嬰無乳及手足麻木等症服之尤稱神品誠渡津之寶筏也

小瓶一元二角每打十二元　大瓶二元每打二十元

總發行所上海五洲大藥房

股票交通公司

本公司經理買賣股票洋知有交易黃浦灘六商號通樓下行一洽電話接八零八八

非洲樹皮丸

泰西各國醫學之非同歐洲故醫學全憑實驗明亦愈廣近今新發皮內含各質精得一樹於是採取提煉補之非洲功去其滋益以存為強服後元丸遂能則施於四液壯筋力若身力靜息更能下部增長試驗其效錄存在以一養行樹皮故製以爲丸總非全洲之精華根並補之…健腦請余不試之每一元每打十元總行所上海五洲大藥房

彭壽堂藥房始創最靈驗

消白濁第一靈藥

此丸乃本堂獨秘奇方合天下白濁各藥所無如此功效神速無論新久五淋紅白二濁痛而且腫及諸藥罔效之症一服此丸立刻小便暢通消腫除痛去淋止濁及至三日濁可全愈真有試驗又速又妥之妙真仙丹也每瓶一元雙料二元先試小瓶亦可五角　上海河南路彭壽堂啟

福家永忌廉上市

茲因本店向售各色著名官禮細點久已膾炙人口每逢夏秋之時兼售冰忌廉一門五莊十分每杯價洋一角廉水果隨時無得飲論何項忌廉做一杯可以定出門一元貴客欲送二三七起碼電話隨送七三不悞主顧隨定家人謹啟

三星奪命藥水

三星奪命藥水具有回生之功凡霍亂吐瀉抽筋絞腸吊腳牙螺一切寒暑痧症脈關緊閉四肢厥冷下伏神昏以及肚痛瘡痢航海嘔吐食不消化跌打重傷鼠疫核疫等症投之無不應驗如神萬勿輕視如服後吐出切必服因不吐止服之致莫誤事也無再病症人以仁其功十五預防疫症備施送人君德能子購備爲每盒四角五瓶售洋量一元每盒二元算總批以上所售每盒一元實善街行所上海中國化學工業社發

三星牌蚊烟香

每盒一角　每打一元　五分　每打洋大洋三角六分　東洋小洋五分　總發行所上海善街中國化學工業社

德商瑞記洋行

本行經理德國最大名廠電氣益吉之電燈及一切電氣需用物料並美國著名西方電氣公司之德律風器具凡爲電氣所用物料無不全備如蒙惠顧價廉貨從（實）

分行開設在香港　廣州　九江　漢口　重慶　天津　牛莊　南京　長沙　外國總行在英京倫敦德京柏林美京紐約

上海德記洋行告白

本行開設已久專辦各國著名廠家進口洋貨…各貨…貴客賜顧者均照價廉…各家所有貨物保險…本行顧客從廉凡以上各業請至二馬路…本行面議…

民興社徵求新劇本

上海新劇已稱極盛新劇人才亦如過江名士多于鯽矣本社之設乃欲超出尋常獨樹一幟羅致國中最高等人物組織一美備完全之新劇社社員無時下習氣演劇皆有功世道現在刻意籌備租定法界歌舞臺舊址於陰歷八月初十日收管房屋擇日開幕除聘定當代著名文學家小說家新劇家數人編製劇本外更求　遠近文豪惠賜劇本以匡不逮本社謹訂投稿條例如左

一來稿須裝訂成冊先書劇名次總說明書次幕日每幕下注明布景次登場人物表次本幕說明並須規定主要之說白

一來稿後幅請注明通信處俾或不用便即寄還

一本社酬勞投稿者分三等辦法頭等每齣奉酬三十元二等二十元三等十元劇本極長者特別加酬均由本社定之

一來稿須寄申報館二十七號信箱或三馬路鴻環里蘇荔棠牙醫生

時報第四張

今天四大張

中華民國三年八月七日星期五
舊歷甲寅年六月十六日

杭州西湖新新旅館 八月六號開幕廣告

啓者本館爲便利旅客佐興地方起見特造新式洋房一所組織旅館取名新新地當孔道室對西湖交通之便風景之佳裝飾華麗陳設完美內容完美實所未有頭等室大餐間定價從廉男侍者女傭人伺應周到倘遇喜慶筵席可大開歡宴卽舟與敝館竭力效勞如蒙中外士紳貴客蒞臨本館請於杭州城站設接待處派招待員奉迎

參茸海狗腎汁壯陽廣嗣金丹 珠尤

外埠函購郵局最妥○本處分設杭州陳列所天字號○南京花牌樓○天津北門外獅子胡同忠成棧內

不回天再造健如龍虎乃秒出而問世此丹專治老年陽痿少年陰虛以及精寒不固見色流精未交先洩交不堅久等症服之包可陽痿再舉精神強壯兼秘不可言益命門之真火療血氣之虛寒腎經既固諸恙悉平久服冬不畏冷夏不畏熱腰腳輕健耳目聰明……

先聖云工欲善其事必先利其器製藥亦然上海蘇彈九之地壯陽種子之藥無慮數十種欲求良方從本處自開設以來未始有……

保險身體轉弱爲強王道異常保無後患與市上所售大不相同本處如以大言欺人者……

每盒售洋二元每料一斤收本洋二十八元另製雙料包治老年久痿當日見功每盒五元如欲試用每服一元

總發行所 上海英租界寧波路口五馬路四川路轉角第一百十五號 上海二馬路絲業會館後崔氏瓣香廬

外埠來函 ……

無師自通 婦女必備之技能 學習裁縫之捷徑

中國女子裁縫手工教科書 再版

人生需用莫過於衣服飲食飲食須烹飪衣服須裁縫二者皆日用所必需婦女應有之技能也吾國婦女於烹飪多能之於裁縫則能者甚鮮況近世日趨文明衣冠競新國政既更衣服亦皆改易書法之裁縫多不能合於現用本局採取最新衣服時樣編爲是書第一册注重中服第二册則漸及西服其中於裁法縫法均繪圖貼說以明之而何種衣料如何裁剪何種裁縫如何用針以及緣滾鑲嵌之變化中外服飾之異尤爲一一明晰處確當未學者得此可以無師自通已學者得此自可事半功倍凡講婦女實業家庭生計者此其捷徑已

第一册二角五分
第二册三角

上海有正書局

上海廣昌戒煙丸發客

本號向在吳淞口廣東街賣華里今因營業發達房屋不敷在外灘新開東首……每逢二月初一起每罐一百粒……件批發照價八折……一錢存九五粒瓊地……原班回……

浙江 山東 安徽 江西 江蘇財政廳諄勸商民依法貼用印花稅票以享保護權利廣告

仍悛觀望推原其故蓋猶未知此項稅法所取給於商民者極微而所以表示契約之信用者爲甚大且……閱列於後廣爲布告商民人等務宜加意注重凡有應貼印花稅票之件要在收受契約人責成出立……效非但遇有事故涉訟法庭官不爲理卽出立契約人亦可以未貼印花之故從而反悔圖賴使收受……絕本廳長爲保護商民權利起見不憚諄諄勸導我商民其敬聽焉 印花稅法摘要 ……

[illegible]

大洋房分租

今有新造大洋房樓下出租開間甚大且極明亮在法大馬路公館隔壁如欲做銀行開報館及寫字間或樓子間最爲相宜如租者請至本行接洽可也庚興洋行告白

金雞納霜乃除瘧退熱及防禦傳染熱症要藥又爲補身壯力及強胃健食驅濕解寒妙品惟尋常不良之金雞納霜斷不能有美滿效果大寶來金雞納霜品極純粹效極靈驗爲各國名醫所信賴故服金雞納霜惟大寶來金雞納霜最有效力諸賜顧者其未必有益也 英京上海寶威大藥行謹啓

索閱第三號仿書說文函致上海寶威大藥行自有回件

百代公司

新片已到

注意准閏五月念三起發售

譚鑫培◎烏盆計◎又二段◎捉放曹◎又二段◎劉鴻聲◎空城計◎又二段◎御碑亭◎又二段◎呂月樵◎汪笑儂等所唱新片刻已到滬准於閏五月二十三起發售特此佈告

惠羅 南京路十三號

本公司爲東方專售英美各種男女靴鞋最大之進口商品公司自禮拜一即陽歷八月三號起至禮拜六即陽歷八月八號止爲特別發售靴鞋之一星期本公司現尚有大宗白帆布走鞋以及各種夏季所着之皮鞋等甚多式樣極其時新皆最近兩個月中所運到之貨今擬將此項靴鞋於此一星期之中概行售脫本公司所有各種靴鞋皆係由外洋運來向來不售上海本埠之貨 諸君凡購買時先行察閱鞋底外國字便知且本公司之價目較之日本貨及中國自製之貨尚便宜百分之二十五倘蒙惠顧諸君駕臨看貨方信言之不謬也本公司夥友皆能操華語接洽可無言語之隔閡也 惠羅公司謹白

總經理慎昌洋行

上海圓明園路五號

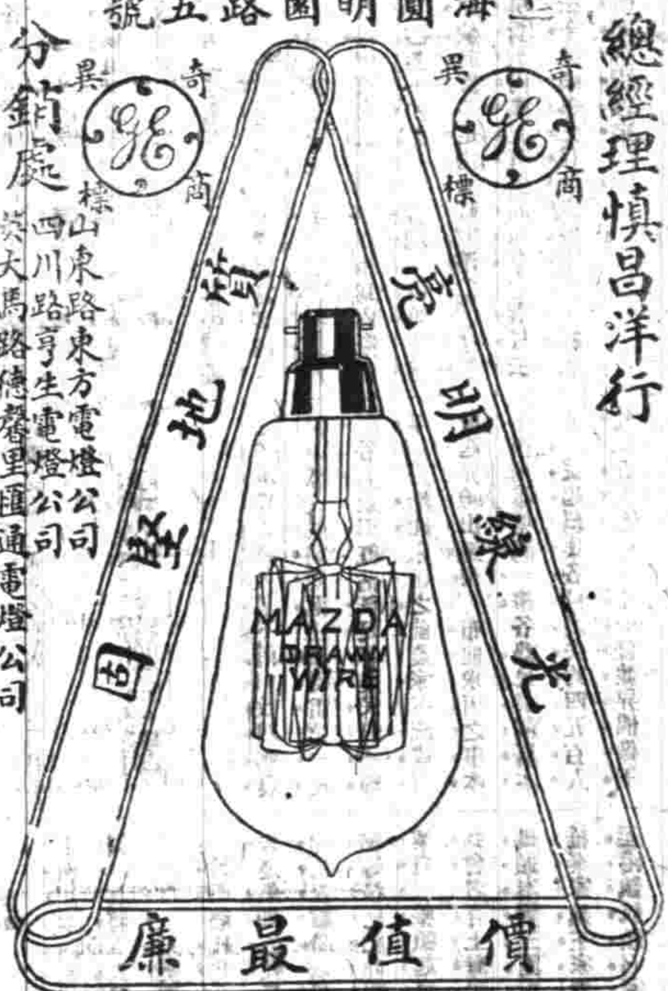

分銷處 山東路東方電燈公司 四川路亨生電燈公司 英大馬路德馨里匯通電燈公司

謀得利分公司

上海棋盤街北首平和里口

翻造房屋 金銀鐘表絲金眼鏡唱戲機器

大減價

本分行刻因翻造房屋存貨將多積原鐘表金銀眼鏡唱絲戲機器踏風琴照原本大折如減價出售賜顧請試之嘗

特此告白

介紹裕崎醫院

電話 四五

該院之研究室內有培養裝置化驗花柳病菌喉痧癆蟲及各種微生蟲以施研究病源之需外科有開腹術室及手術室等各器具完全齊備病室六間治法無不精密確實專門大家均於午前八點鐘起至午後二點鐘在院門診自午後起出診入院隨意…… 醫學士 …… 嚴子均 方壽青 ……

分發行所 南京奇平街有正書局 蘇州都亭橋有正書局 天津東門外東馬路有正書局

……此集爲福忠愍公所謂…… 印成一册定價大洋四角

總發行所 北京琉璃廠西門有正書局 上海望平街有正書局

寄售 有……

本埠新聞　紀事

◉上海之關於歐洲戰務消息（八）

▲六日大陸報云星期二日銀行復開之後華商提取存貨者頗多活動但此並非因貿易狀况之進步乃由華商信進口貨價值不久必漲故也

▲出口貨已完全停止 除非蘇彝士航路復通下季之商業殊無良好之兆大宗茶業下季必無銷路其中大部分恐不免損壞

▲絲業亦大爲受累 大宗絲貨閒已由歐客付款但貨物之大部分恐須遲至明年方能交割絲廠有停工之虞緣閒有中國銀行數家已墊付大宗款項於本地各絲廠俾清償絲商款項免至交貨停止但此事恐尙在商議中也

▲有大宗絲貨前由北德北司郵船弗利特立奇號裝載運往歐洲旋該船忽奉駛赴青島之命未離本埠之前有一部分之絲已卸出其餘被載往青島不知目下如何也

▲上海各紗廠經理閒已集議 所有棉紗存貨除已定購者須交貨外餘均暫不出脫 目下日本印度棉紗存貨甚少印度出口棉紗暫時亦必停止故紗廠頗有獲利之象 若棉花跌價則尤佳蓋棉花價跌一兩即棉紗每包可多賺錢三兩五錢也本屆新棉出口必少蓋美國棉花運往歐洲既減則中國棉亦必受影響耳

▲各銀行事務大減 滙豐銀行已撥辦事人數名赴香港該行暫時供職以代該行中本列名義勇隊而現在服務於軍役中者

▲六日字林報云昨日午後有奧國人若干由海關碼頭搭小火輪前赴吳淞口外上花旗輪船公司之西比利亞號郵船 彼等所往之地未曾知悉據云奧人自已亦未得知 聞起程者十五人親友送行者甚衆

▲戰事起後本埠金融機關最受影響外國各銀行如德華等日來兌現者擁擠異常 而華商中未明其事亦有誤會凡持有本國銀行鈔票者亦分往各該銀行兌現 以是如交通中國通商四明興業等各銀行亦聞有兌現之事其實與華商無涉也

▲法捕房總巡藍維藹君以歐洲開戰本埠誤傳所有在滬之法國團練義勇隊及各捕房西探捕並辦公人員等均須調回本國從戎等情此信誤傳之後以致有等匪徒因此在外散布謠言欲圖擾亂情事殊與租界治安有關故此傳諭界內舖戶居民謂所有各捕房之西探捕非但不調回國現將天津來申之過伍法兵數十名一併充當巡捕衛同防衛以補不足義勇隊亦增添團員若干人與捕房內之各探捕不分晝夜分途嚴查如有造謠之人即行拘究以保治安而衛居民如藍君之佈置週密界內各居民均可安居樂業高枕無憂矣

▲自開戰以來滬上商市大爲震動一種匪徒因此謠言百出居商頗起自擾恐慌前晚法界藍總巡訪悉界內有擾亂治安之謠特即傳知各捕房華捕落差後駐節捕房不得擅離以便遇防而保治安

▲上海鎮守使鄭汝成君昨奉宣武馮上將飭知略謂奧塞風雲大起我國嚴國際公法嚴守中立所有各處教堂深恐土匪乘機竊發應派軍隊前往保護以敦睦誼而固邦交云云鄭君奉飭查得徐滙董家渡及浦東張家樓高橋等處均有教堂已轉飭所部軍隊酌派軍士前往保護矣

▲滬上各商業因銀根奇緊各莊家均向往來各戶催索歸款駐滬各客商業已停辦貨物內地各鄉人販運花布等來滬求售者竟致無人顧問價值大跌農民以此爲生者莫不愁鎖雙眉云

▲滬上米麥雜糧本在禁止出口之例 自戰事開後中國亦應嚴守中立之地即美國船來品之麵粉一宗均已停運故本埠華商麵粉廠銷往本國各口岸者紛紛爭購頗有應接不暇之勢以致該業無不利市三倍現每袋已漲至一兩七八錢之多聞以後價值有增無減云

◉鴨窩沙有土匪

浦東川沙沿海灘對岸之鴨窩沙地方近有土匪葉瑞宗夏楚卿等糾集羽黨數百人備有快槍器械 時在沿海灘一帶刦掠殷富之家並以捕魚爲名駕駛船隻泊於海灘每遇商船航海經過見其所載貨物稍多者該土匪葉瑞宗等竟敢持械攔刦商民受害殊甚因該處離城較遠尤無防營駐紮且水警巡船亦不遊弋以致匪勢猖獗現爲上海鎮守使署訪悉除密飭浦東防營及外海水警廳會同派兵往※究辦外並飭川南二縣知事飭警一體查緝矣

◉管鵬案歸公堂訊理

▲中央政府控皖人管鵬一案迭經預訊因中國政府日久無切實辦法故英領康君在西文解單簽判押候二十四小時內如政府再無切實辦法即由海道遞出中國領土各情已紀本報茲因中央政府允准是案就近在上海會審公堂訊理 故經原告代表高易律師稟知中西官飭知捕房於前午後派探將管解送公堂奉關讞員與英領康君升座復訊

▲先由原告代表高易帮辦瓊司律師上堂譯稱此案按照原告所控第三問題查新刑律第八條及二百三十九二百四十六條應請照章引渡本不能在申訊理然今既因堂上意見不同不能照章辦理故原告祇能承認此案歸貴公堂訊判惟案中各見証前均問過此次似可不必再問但被告借與柏都督之款計洋六萬四千元另有商借恒豐公司款洋二萬元均有被告親筆憑據將來可以呈堂云云

▲即據被告代表德雷司律師辯稱此案原告所控爲敝律師注重之點在違法造路及借日款兩問題至於第三問題並無刑事性質故今應令原告另行起訴請公堂接續研訊至於恒豐公司借款洋二萬元當時敝律師會經聲明且已一併點交安徽派來接收借款之代表想瓊司律師前此從未到過公堂故不知情然恒豐公司借款與日款並無關係此案延擱已四月之久不能再延應請明察

▲中西官核供會商良久康君擬將被告改押本廨而關讞員不允因仍會判還押候訂期復訊判畢管鵬仍由中西探挾乘馬車而去

◉學生會歡送學生

寰球中國學生會於前日午後四時半在馬霍路十四號該會開會歡送北京清華學校游美學生到會者有楊道尹小川洪知事伯言姜總領事塞門史及唐少川黃顯之王寵惠梅殿華諸君男女來賓計有三百餘人五時振鈴開會奏軍樂先由會長鍾紫垣君宣告開會宗旨旋請范源廉君演說中國之主觀略謂諸君出洋游學當以祖國之觀念時存腦中其最當分別觀之者有兩大問題一爲政治一爲宗教關於政治者何也吾國二千年來統一最早無强國與之比較以故國民不知有外患而自然無競爭心漸成積弱之國歐洲自十五世紀以來由封建而漸并爲諸大國迄於今列强並峙國力競爭優勝劣敗以故國民之競爭心正在勃然興起之時此其强盛所由來也關於宗教者何也耶教宗旨重靈魂不重軀殼故人民對于國家社會肯犧牲一已生命全靈魂之作用以求天國之樂然吾國數千年來賢哲教世以修己敬天盡性知命之義垂訓萬世若人人以道德爲根本以仁義爲生命豈有不犧牲私利以爲公益固不必賴乎宗教之信仰力也范君詞畢有唐慰芝君代表穆藕初君繼起演說中國之文學謂吾國今日大局風俗澆薄人心歪昧諸事棘手其故安在曾因吾國學生傾向西學曾未窺其精萃而先棄吾國固有之美以致人心世道風俗學術無不江河日下何謂國學吾國之國文是也凡文化盛者其人種必强文化衰者其人種必弱未有提倡國學而國不興者未有自棄國學而國不亡者所望諸君輸入文明以開錮塞而通閉塞更當不忘國粹期日後回國能行其所學於國家社會非徒襲文明之外觀而實有根本之裨益云云穆君代爲宣布後復宣布己意略謂游學諸君須認定求學之本意以達到日後行其所學之目的萬勿游移改變實爲至要之圖云云復有黃觀之君演說謂諸君求學海外無論何種學術均須與本國之學術切實相比較採其優而捨其劣擇彼所長補吾不足是爲極善之法鄙意學業完成以後尤當實地練習二年而後執其業以實行之庶幾成有把握不致情形隔膜也演說既畢乃由清華學校校長周詒春碩士代表全體學生答辭道謝末由鍾紫垣君勉勵再三遂奏軍樂而散

◉法界引渡國事犯之新約

法租界中關於國事犯條約在前清道光二十九年時帝國與民主國性質不同所訂條件事事均依法國制度辦理於光緒二十六年第一次推廣租界時外務部會於法使磋商迄清末季尙未修改到中華民國成立對于此項條約亦不適用前日楊道尹入京會同部中各員向法公使改訂國事犯新約四則現已由外交部通行商埠一體辦理上海楊道尹現亦由韓巡按使轉到是項條件探其內容(一)於內亂犯確於中外居民受害者一經在法租界中緝獲訊明後即送交內地中國官廳審理惟不得違背法律上之手續(二)租界內人民中國官廳不得無事指爲內亂犯(三)對於內亂犯之審理仍由領事會訊倘証據不足仍立時取消(四)法捕房對於內亂犯有協同緝拿之責任云云今後國事犯在法租界獲得一經訊明即可引渡矣

◉法租界又出暗殺案

本月二號晚上有前充巡警之王玉香行經法新租界敏體呢蔭路中八仙橋左近被匪徒攔住突出利刃行兇戳傷小腹胸部兩處後幸巡捕到來該匪徒乘隙逸去王由捕房車送廣慈醫院醫治無效延至前晚因傷身死遂知捕房屍屬認領外並飭各探捕嚴緝該兇手到案訊辦

◉索賠王靈官鬍鬚

近來本埠天時久旱不雨以致四鄉農田望澤孔殷前晚滬上纔得雷雨一夜而各鄉農田既沾既足各農民無不額手稱慶然此未雨之前農家者流咸有發起舁神出巡舉行布龍求雨之事本邑西南鄉塘灣一帶各農民於陽曆本月一號起糾集各村農夫約四五百人扎成五色布龍共十一條並舁偶像王靈官及大王等每日游行各村市以爲虔誠求雨不料本月四號各農民迎神經過地方警察第一派出所（該所爲曹行鎮第三區分派）時當正午各農民正在采烈興高之時適該所第二崗巡警吳似崗第三崗巡警胡海春等在途遇見以該農民等不應作此迷信舉動上前干涉各農民以某省都督某縣知事目今亦有求雨之事何况我等農民也况本月一號我等所舁之王靈官神像經過遭該等巡警扯去神之鬍鬚本日應當賠償於是一倡百和各農民即將所擡偶像並布龍等紛紛擁入該派出所內該所所原有巡長一名巡警十名聞該巡長適因事請假不在所中在差各警見來勢洶湧咸從後戶逃逸惟吳胡兩警已遭各農民扭住不釋輪流兇毆以致吳胡遍體受傷所中物件亦被毀不少其時各農民咸團聚不散紛紛擾攘吵鬧至午後四時始經附近之某商人陳某出爲和解允許賠償神鬚洋二元八角並着令在神前燃點香燭放邊砲行禮各農民始得紛紛散去吳胡兩警被毆受傷心不甘服除稟明該區區員外又投警察事務所報告警察長景鍼華君候至昨日未見該區員稟報前來但該警等所陳各節乃係一面之詞未便深信立派科員帶同各偵探下鄉切實調查察覆實情以憑核辦

◉四邑花業大會記

上南川奉四邑花業恐有無知軋戶貪圖小利將花衣攙水希冀重量致延洋商藉口加意挑剔且失花衣業之信用以致四鄉軋花久戶大受影響特發通告邀集四邑軋戶在北蔡鎮邑廟會議棉花查驗局以其反對群請縣知事取締等情已紀昨報茲悉是日開會爲各業自行整頓起見且爲查驗局之助手到會者有上海閔行六里橋胡家行南碼頭奉賢三團南橋徐里橋川沙孫小橋秦家鎮王家港南匯杜家行魯家匯[illegible]港鎮航頭召家樓下沙横沔六團鎮御界塘七團衛家碼頭張江柵等各鎮代表約有二百數十人于午後二時開會首由衛暘甫君報告發起斯會爲振興實業起見次由蔡頌堯君演說勸導各軋戶嗣後須掃除花衣攙水之弊組織公司運銷外埠可以挽回利權而全信用並當場提議組織會所定名曰浦東花業公會衆贊成復由衛暘甫君起立云請諸君研究掃除攙水方法即經衆議決取締辦法三條(一)當舉起草員一人撰就白話通告曉以大義喩以利害(二)公舉宣講員一人分赴各鄉演說開導(三)公推調查員每鄉一人就近調查各軋戶如有攙水情弊先用婉言勸戒倘不悛改或告知本會送請縣公署懲處或俟其運銷時報告棉花檢查局核辦俟攙水之弊掃除淨盡再行籌款創設公司自運外洋不致利權外溢衆皆贊成遂散會

◉地保擅租灘地

本邑西南鄉閘港地方沿浦灘漲灘田地近被該處二十一保九十一圖地保張阿愼私自蓋戳擅租與法商立興洋行建築小輪碼頭事爲上海縣洪知事訪悉以張私自蓋戳租與外人實屬胆大妄爲又喪主權因即飭吏將張提案本月四號經洪君親提詰問張供出租與立興基地雖在地保範圍界內然是產爲住在二十六保二十一三十一圖內之金阿杏金榮華所有租與法商央我蓋戳地保不知有喪主權一時誤犯求恩洪君判令收押一面飭吏下鄉補提兩金到案昨午後一時復奉洪君提同在押之張阿愼復訊兩金同供與該漲灘毗連腹內之田爲小民等業產所以將該漲灘租與立興每年租洋二十四元於今陽歷七月二十四號成交立契是實洪君得供問曰該處既是爾家之產則單契何在兩金供單契全無洪君判令與張分別還押再候核辦

◉强迫剪辮

民國成立下剪髮之命令已三年於茲滬南一帶四鄉農民來滬採辦什物依然髮辮垂垂業經淞滬警察廳長徐洲君遵照內務部通令特飭各區站崗巡士如遇未剪髮辮之人即以强迫勸剪現滬南方面之車夫以及下流社會之人日來均已剪除淨盡惟是四鄉來滬之人仍有拖髮辮者故每遇航船一到巡士即往查察如遇有髮辮之人即勸其立時剪去云

廣嗣金丹　莊陽仙品

余先天不足後天失調年來奔走江湖精枯血耗籌畫勞午夜睡失眠致患滑洩之症初猶浸潤後竟然不間漏若銅壺服過各種名藥物鄉金虛化贅影毫無一息奄奄朝不保暮名醫亦束手無策幸也命不該絕承友人示以滬上崔氏精香廬廣嗣金丹能治是疾乃即服洋先購兩盒試服即有效力隨即復購一料服完不惟大病若失精神較前倍增此誠世界第一仙品余感其回生之德親來滬上致謝並登報敬告我同病同胞如有此疾速購服之勿自誤性命幸甚貴州省城三道坎街基則自諸上海 上海公共租界棋盤街口五開間門面崔氏精香廬總發行所 照錄價每瓶二元每料一斤藥本洋二十八元

上海浴春池汽水盆湯浴堂開幕廣告

本池開設在上海四馬路大新街轉角新建高大洋房精築浴池定造磁盆一切裝潢悉心改良計有八大特色(一)地點適中道寬敞特備天棚停歇車輛可蔽風雨(二)窗軒四闢空氣流通滿地花磚纖塵不染(三)…(四)夏設電扇冬備暖爐溫涼合度四季咸宜(五)洋盆官盆陳設清雅…(六)浴塔…(七)…(八)…良尤稱獨步特色也餘如冷熱水管擦背理髮修脚等匠凡有益于衛生者無不精選慎擇力求完美…

陽歷八月十五日開幕（舊歷六月廿四日）　電話一九六二

廣嗣金丹 壯陽仙品

每料一斤售本洋二十八元

海浴池 春沿水浴室開幕廣告

本池開設在上海四馬路大新街轉角新建高大洋房

陰曆六月廿四日開幕

電話二六九

◎妥商讓屋築路

本邑小東門內大街讓屋築路一案曾經工巡捐總局朱局長會同上海縣洪知事訂於本月六日（即昨日）下午傳集該處列名電省之協順祥皮貨店等各舖戶到局商議俾得解決進行等情已紀前報茲悉順祥以此事現由房主托人商妥雙方允洽業已遵飭還讓無庸謁局 兩商昨經函請 朱局長察核矣

◎身懷手槍

前晚十二點時有鄉人馬貴行經法界桑市街爲包探韓邦達章子卿查見以其形跡可疑拘往搜其身畔藏有四寸長手槍一支並無槍珠解入捕房經捕頭詰訊據供徐家滙人向在蔡公館當差夫此槍係某甲之物因已朽壞故托小民持往某處修理實非己物等語奉諭管押飭拘某甲到案質核核辦

◎查私鹽誤會開槍

浦東夏家塘地方素爲鹽梟出沒之區日前經上南川鹽私營營長訪悉該處又有大幫鹽梟聚集特飭該營隊官張占忠于前日午後帶領槍船前往拘捕詎若輩消息靈通身早逃匿祇在岸上搜獲私鹽數百包遂由張隊官將所獲鹽斤雇裝民船開駛來滬不料時已深夜經過外江口時有淞滬緝私全營劉隊官巡邏經過認作梟黨販私而張隊官亦疑梟匪欄劫彼此開槍轟擊至天明方知誤會當查兩面均未傷人遂同駛來滬舟泊南碼頭後張劉兩隊官即同至淞滬緝私局報明捕鹽誤會情形彼此爭執經局長吳君雙方互勸而息惟所獲私鹽數百包現存局中由局長報明該營營長照章核給賞洋以示鼓勵云

◎遣撫調查所近狀

陸軍遣撫調查所開辦後各省流落滬上軍人有家不能歸者咸往報名就撫由該所次第派員遣送回籍沿途中保護周至毫無意外情事近第一批受撫人回籍後致函該所道謝者極多茲特將湖南湘鄉周福珍周文獻兩人上所長杜章甫中將函云敬肅者竊撫員因時勢所迫致陷漩渦術蒙所長憐惻援之心抱利人之德發給川資遣送回籍使父母妻子復得團聚且途中遣送委員照料極周返里後地方官保護備至此恩此德不啻再造撫員無可爲報此後惟有謹遵所長訓誡勉力務農以終天年云云

◎製造局仍未開工

製造局開工問題前已探訪所得傳說不一茲悉陸軍部對於上海製造局目前實無開工之意因欲清還債務起見上月曾電請鄭汝成君轉該局於清宣統三年起至民國二年八月止所有積添各項機器物件逐一查明報部核查因張楚寶總辦任內有特別開支銀四十萬餘兩原案爲搭蓋廠房購買機器之用故另行飭查鄭君接電後即招匠目數人前往各廠分別舊器估價各機器估價列表造報現陸總長以剩下謠言未息一旦開工防堵需非易事而財政一項尤宜將前欠掃清再行預備鉅二十萬元爲添辦材料發給工資之用故此次鄭君派代表晉京即爲此問題之磋商也

◎子彈驗放出口

台州鎮守使張君載揚以台匪周永廣結黨騷擾匪勢猖獗非有鋒利器械剿捕殊形困難其効忠特呈由浙省興武將軍允准撥借機關砲二尊子彈五十箱昨交張鎮守使隨帶衛兵四十名由杭搭乘火車於午刻抵滬即換當紹碼頭裝輪運往台州剿辦匪徒並由張鎮守使報明海關致稅司准予驗放出口矣

◎暗殺犯仍判死刑

曾在公共租界望平街暗殺李棻生及傷斃車夫阿小之兇手柴啓藩由廨引渡內地經地方檢察廳訊明起訴同級審判廳判處死刑詎該犯不服控訴高等廳上控大理院訊明仍判死刑等情已誌前報茲悉上海滬道尹及鎮守使前日接到高等審判廳照會略謂奉部電大理院以該犯柴啓藩訊得除暗殺李棻生應判死刑又傷斃車夫阿小外尚犯另案無期徒刑之罪三罪併立死有餘辜斷無徼幸減輕之理故仍判死刑不日即發還檢廳執行云云

◎西門外之散兵

上海鄭鎮守使訪聞西門外積善堂附近現有散兵數十名逗留在滬惟該處因與製造局較近尤恐匪類混入在內遂擾地方爰於前日飭行淞滬警廳轉飭該管警區迅即派警驅逐出境以免擾亂云

◎洋行賬房控告錢莊跑街

新記洋行賬房黃育申控河南路久和錢莊跑街貝補廷吞用代解支票之鈔票洋一千四百五十元等情前日由駐廨陳稟關管理刑事之四十三號西探與二百二十八號華捕前往該錢莊將貝提獲解廨押候西捕房昨解公堂請究原告延代表律師上堂稟說案情並供稱與被告素來相識久和開張時被告來兜生意應允往來三千令之進出詎至陰歷五月初二日見往來摺上忽有付款銀三百五十兩商人因是日並未向支即往該莊詰問據賬房云可詢跑街復向被告詢問據稱係賬房錯誤業已說明云云我因情節支離留心查察嗣悉此項票銀係被告付與同豐錢莊掉現迨至五月十三日因被告來稱祇能往來一千所有十四兩之支票銀九百十九兩已無款可解商緣信用攸關故即交付鈔票洋一千四百五十元托爲代解詎被吞沒云云繼由見証童惠芳稱鼎泉上堂証明前情並據往提之中西探捕先後上堂稟稱前日奉關原告往提時該錢莊謊稱莊主姓朱已往蘇州被告貝補廷已於端節停歇追探等前往被告押游之妓女處春閣處查提無著復至久和時該莊主正在吃飯且係姓王未幾被告亦由外面回來該莊主不應欺瞞請爲傳訊之被告貝補廷供稱並無收過現款一千餘元之事餘語含糊爲襄讞核供商之美領事君判貝還押候傳久和同豐兩莊主於下禮拜二携帶簿據票根到堂質訊再核

◎妓院容留幼女

漢口路三百二十八號門牌某院鴇婦蘇瑞云因將十三歲外甥女蘇秀雲懸牌應徵被捕查見將蘇鴇與女連同妓女蘇黛雲一併拘解公堂訊判瑞雲罰洋一百元黛雲無干開釋秀雲發濟良所留養以該妓所帶之珠項圈等件准交借主王李氏領去在案詎瑞云百計思謀希圖將女領去以故昨晨復延代表律師上堂譯稱瑞云之親生女秀雲當時並未爲娼堂上將其發所留養者恐彼日後有爲娼情事今瑞雲情敢律師到堂請求堂上將女給領即行送入張竹君女士所設之競賢女學校以資造就云云即據捕房代表牛門律師駁稱妓院容留幼女發所後自有該所教育且今天濟良所內之馬立師小姐並未到堂應請緩訊中西官核供會商之下判過候下禮拜二包女童到堂訊明再核

瑣聞

○城內○

○協緝逃匪 公共租界北蘇州路匪徒開槍攔刼某氏金鐲拒捕鬨逃槍斃一千一百五十三號華捕一事茲悉該匪即係曾在租界持刀行兇犯案疊疊前清獲送上海縣訊懲乘撤脫逃由縣勒限頭舖地甲姚繩傷緝未獲將姚永遠禁錮到案訊懲被釋之龔三郎是以婁總巡查悉前情以該匪胆敢又在租界開槍拒捕傷人實屬不法已飭除候押解公堂按罪訊懲以除惡暴外所有在逃同黨二人尚未緝獲昨即移請華法各界一體協緝務獲解究以除兇暴云

○人銀並保 雲翔黃包車公司前投信代表李福恒地方審判廳控拔車人錢阿三拖欠租洋四十元一案昨奉該廳賀推事官公開民庭辯論李投訴前情請求追償云云質之錢阿三供稱實因一時無力清償請求寬限陸續措繳間官不准遂令將錢阿三交人保並保候認爲辯論終結聽候送達判詞

○姦案判決 住居閘北向爲小工姚四實之妻郭氏素性淫蕩不安於室其夫送交訓斥不改還來又與拉包車夫夏阿慶姘識後又商通前往小客棧內住宿並不回家姚四處找尋無着投報地方分庭飭警將姦夫淫婦一併獲案略詰一過連同姚四實解送地方檢察廳請辦當奉檢察官預審屬實諭合原告退去夏阿慶姚郭氏分別收押遂起訴審判廳判決昨日下午奉孫推事官會同宗檢察官公開刑庭辯論命提夏阿慶姚郭氏出庭研詰夏一味俯首求恩郭氏供稱今年十九歲餘供支吾問官得供會商之下以夏阿慶和誘罪當然成立判科五等有期徒刑監禁二個月姚郭氏不聽背夫私逃亦有不合姑念婦女無知從輕處斷判拘役一個月期滿再行交給伊夫領回管束

○南 市○

○濕花違章 日前南市棉花檢查局司事在南碼頭立昌軋花廠查獲濕花十大包顯違定章當將濕花帶回局中存候照章罰辦一面傳同該廠執事楊慶標到來片送上海縣公署究罰等情在案茲該廠執事楊慶標投局稟請願助恤嫠善會洋五十元懇免送究當奉沈局長批示云稟悉查此案本應送請縣公署處罰既據自知不合願助花業公所恤嫠善會洋五十元請求免予送究等情姑念初次從寬照准除將該洋撥充花業公所由恤嫠會製給收條外存案濕花候押令攤晒乾給領可也仰即知照此批

○新租界○

○研訊强徒 著名匪徒龔三郎前清時因在麥家圈平和里戳斃烟妓小翠子會由捕房拘解公堂訊明判送上海縣訊辦嗣於光復時越獄逃出因復潛回租界被捕拘獲判押西牢詎期滿釋出後仍怙惡不悛於前日（即五號）下午五句鐘時糾黨王阿生等三人在北蘇州路附近文極司脫路持槍攔刼婦人姜張氏值洋三百元之金鐲圖逃並開槍拒捕擊中一千一百九十三號華捕吳友仁胸部當場斃命並由捕當場將匪徒王阿生一名拘獲押候解究各情已誌昨報茲悉當時匪徒龔三郎因見前後追捕人衆急圖脫逃開鎗亂擊以致擊斃華捕吳友仁外並有流彈擊中某嚮貨店主唐錫明要害亦即立時身死又擊傷帮同追捕及傍觀之甲乙丙三人即狂奔竄入該處附近永順里閘北華界復又開槍擊傷巡士馬如仙肚腹幸經他崗巡士聞警帮同追捕至閘北烏鎮路地方始得將該匪擒獲是以捕房捕頭派探將華捕吳友仁及被流彈擊斃之唐錫明尸身二具舁送驗尸所候票中西官蒞驗並將受傷人轉送醫院救治外因向拘獲之匪徒王阿生詰得有同黨張老虎等數人故即飭探饒康甫及西探至西藏路將張拘獲一併收押昨晨派探會印捕兩名將王張二匪解送公堂先由滙四補房捕頭禀明前情復經事主婦人姜張氏上堂供稱昨日薄暮雇坐黃包車行經該處突有匪徒將車攔住並由王阿生出手槍嚇禁聲張被將臂上所戴之金鐲搶去而逸云云關讞員核供商之美領博君因尚有該匪等在捕房供出之同黨未獲因判王張二匪著還押候緝明戶身並補提同黨到案下禮拜二再訊

○汽車發禍 汽車夫王紀生因司機不愼在南京路寶成銀樓門首將十一歲水作工匠學徒浦東人徐金福撞倒碾傷身死一案業經捕房稟奉中西官蒞驗諭令尸父徐國元具結收尸自行棺殮外並飭王紀生交五百元人洋並保候帶案訊核各情已誌本報茲悉王紀生因無人具保仍由捕房拘留至昨晨解案請訊先由五十五號印捕上堂証明當時肇禍情形並稱當時汽車駛行甚速故即使不肇禍亦須合其照章緩行云云質之王由代表律師聲請減輕交保之數奉中西官核供會商之下判王改存洋三百元保出候再訊核

○新租界○

○欠款糾葛 賓賜洋行買辦吳春林前延蒲石律師投法公堂控稱南那公司總理許景文向賓賜租賃輪船只每月租洋五千元除收外尚少三千七百元該公司出有期票到期不付賓賜洋東己在吳春林名下扣清今許置之不理請追等情許供吳春林亦係南那公司股東內有股份糾葛須吳找出洋若干元因吳不認故判交保着許同証人到案訊核在案迄今無人到案作証昨又提訊許仍稱尚須與吳算帳俟吳找出洋銀方能料理再讞員以期票係該公司所出理應交付着人保所保限七天交洋與吳春林別有股份糾葛准許另行具控

○地案再限七天 王棠室投法公堂控稱商人欠錢文祥洋一百七十元後錢向商人借去坐落二十七保七圖內則田一畝三分七厘之田單向人抵銀六百兩現已訪知該地被錢盜賣與人計洋一千四百元具控後避匿不到求請核示判限七天如錢仍不到案缺席判決除去欠錢一百七十元外着錢還洋一千元並候查明家產變價作抵

紹介新書

○中華童子界 月刊一冊定價一角 兒童至十歲左右文理粗通每苦無適當之書可閱然其好奇心頗强研究教育者謂必設各種方法足以陶冶其性情滑導其智慧鼓舞其興趣昨承中華書局惠贈中華童子界第一期中載關於修身歷史地理數學理科各種智識而以有興味之談話出之又有記述體如我之童子時代小說體如小彫刻家幻術如頃刻開花兒童劇如獄中王子皆爲趣味濃厚裨益兒童身心之作挿畫亦頗精善洵爲兒童自修適用之書爰誌數語敬告閱者

遊記

日本大正博覽會遊記（七）

（續）

（五）意大利人一千三百二十元（六）俄國人七百五十八元（七）日本人七百二十五元（八）中華民國人二百六十七元（甲下）列國一人一日之平均所得（一）英國人九十錢一厘（二）法國人八十二錢一厘（三）美國人七十七錢（四）德國人五十八錢九厘（五）意大利人五十六錢六厘（六）俄國人二十七錢七釐（七）日本人十九錢九厘（八）中華民國人七錢五厘（乙）日本本國富力表除去台灣朝鮮樺太計面積二萬四千七百九十四方里三府四十三縣一道廳六百三十七郡六十九市一千二百二十個町一萬一千九十三個村人口五千一百七十四萬九千八百人戶數九百二十五萬四百三十四戶爲富力者十五（一）土地一百七十億五千二百六十三萬七千四百三十五元（二）家屋及倉庫其他建築物六十七億七千一百三十九萬五千二百元（三）家財及美術品三十四億二千八百七十九萬九千三百三十六元（四）家畜其他動物二億五百九十萬至千三百七十二元（五）礦產十億五千九百二十九萬五千一百八十元（六）水產十四億七千六百二十一萬五千五百六十元（七）林產七億七千六百三十九萬四萬五千元（八）電氣瓦斯及水道設備三億三千七百十八萬一千三百七十一元（九）船艦車輛七億七千二百七十七萬五千九十元（十）金銀貨幣及金銀塊四億一百七十七萬三千九百元（十一）諸會社銀行事業十億六千二十二萬六千二百八十七元（十二）諸貨物商品十五億一千一百五十萬九千六百六十二元（十三）鐵道電信電話十三億三千八百四十一萬六千四百六十元（十四）圖書文庫二千七百七十五萬一千三百二元（十五）港灣河川十三億三百二十萬二千元以上富力合計三百七十五億二千三百四十七萬六千六百五十五元國民一人應有之富力七百二十五元七錢四厘由上二表觀之雖非必甚精確然既列此表自必有其所據試就甲表觀之以吾國之龐大與列國之富力及其一人一月一日平均所得相比有不悚然者乎 （未完）

詞林

嘯華室詩話

甲寅三吳苦旱四野惟聞桔槔聲偶閱楊子勤先生所輯白山詞介承子久廉訪（齡）水車詞不禁歎爲絕調茲錄於此調寄水龍吟云幾回聽水聽風客遊遽莫車輪轉關河冷落數聲鴉軋人家近遠一道驪煙亂流翻月爲誰催儘問何如且住神刀斷水難覔取迴腸緩 夢裏輕雷乍輾又樹杪晚雲飛捲梯田打疊待伊甘雨平分翠覓休學旁薪馬蹄方後去程幾倦只當日抱甕原非空獨立谿山晚刻畫入微神乎技矣承官貴州按察使同治四年卒著有冰蠶詞一卷

時評 三

上海之商業因歐洲戰事之影響而所受損害誠不可以預料然今日之金融界吾敢斷言其必無憂慮蓋今日之商界鑒於從前之拆票風潮平時已處於實本營業地位而各銀行存銀有三四千萬金融周轉必不至有意外之虞雖鈔票兌現稍形擁擠觀於昨日洋厘之跌落可知各銀行之準備已周密矣

圍棋欄

(續) 周小松 授二子 金明齋

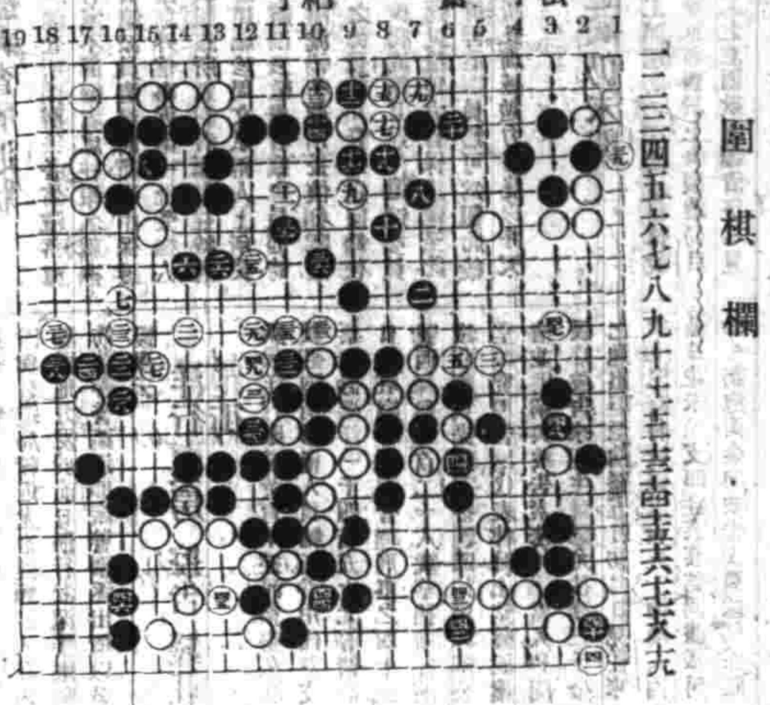

粘 四子

殘局紬奇

昨圖變化 白先黑死

再變 (四)2行一 (五)4行二 (六)1行六 (七)2行五

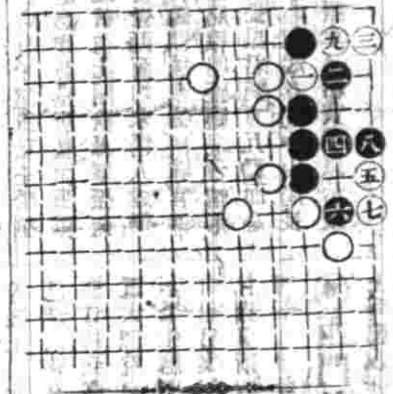

▲徵求佚譜告白 古譜未經刊行者尙夥或藏之故家或見之傳錄如有賜寄本報登錄俾古人吉光片羽得以循之傳流則非獨本報歡迎已也

▲徵求讀者對局 本報特設讀者對局一欄以便海內手談家收互相觀摩之益如有時人對局不問程度高低如蒙錄示本報當擇尤刊登

本埠商務市况

匯票

昨八月六日仍爲歐洲戰事風雲各國金融停阻本埠滙豐銀行午前九時三十分接香港轉電詳報英國倫敦滙約二先三辦士合上海規銀一百兩其餘各國滙水及大條銀均無市不錄

金市

八月六日收盤行情如左

現貨標金 四百三十八兩
足赤條金 四百四十四兩
沙金合赤 四百四十六兩

錢市

八月六日北市銀洋元小洋及銀拆錢市收盤行情如左

鷹洋 七錢三分二厘五毫
北洋 七錢三分一厘五毫
小洋 六錢四分六厘
銀拆 一錢五分
銅元 一百八十二千文
市錢 一百五十千文
衣牌 一千三百四十文
洋釐 七錢二分五厘
錢洋 一千三百文
本洋 七錢二分
八開 一百十九文
小洋貼水 每角十六文

金融

八月六日錢行市價如左

英洋 開盤 七錢三分二厘 收盤 七錢三分三厘五毫
銀拆 開盤 一錢五分 收盤 一錢五分
轉帳 一錢五分 掛牌 一錢
標金 開盤 四百三十三兩 收盤 四百三十三兩

銀行交易市況

德華銀行買進現標金四百零六條每條價銀四百三十七兩至四百三十六兩正

又買現英洋三萬元價係七錢三分一厘七毫半

和蘭銀行買進現英洋一萬五千元價同上

正金銀行買進現英洋三萬元價亦同亦上

糧食

前夕夜午本埠大沛甘霖昨日滬南高等機白米殺價情因而較前每石陡跌角許之譜惟高小麥行情則較前日每石漲高二角光景緣因到貨少而銷路暢故也茲將開出各價如左

北新機白米 七元八角至七元四角
南帮機白米 七元七角至七元二角
常帮機白米 七元六角至七元二角
蘇同機白米 七元四角至六元八角
西巡機白米 七元五角至六元九角
角里雙稻白米 七元五角至六元八角
楓江高白米 七元四角至六元七角
周莊白米 六元九角至六元五角
新機洋和米 七元三角至六元七角
新機杜子稻米 七元至六元六角
平湖白熱米 六元五角至元
高新道元米 九元至八元三角
高機白陰元米 八元五角至七元八角
新小麥 五元三角至四元四角

油荳市

昨由本地油餅坊與鄉帮等銷去之南規貨青荳油五十件牛籽油十五件元荳六百石又北貨各種荳餅丑千三百片正盤錄開出各價如左

青口荳油每担 九兩四錢五分
牛莊籽油 十一兩九錢
牛莊元荳 四兩二錢八分

(以上均係南規貨)

大連中餅每片 一兩三錢六分
牛莊荳餅 一兩二錢五分五 至一兩二錢六分五
本埠稀餅 一兩三錢二分五
沙河光邊餅 一兩二錢七分五

(以上均係北規貨)

花衣

本埠各花衣市面此星期產歐洲戰事泰西洋商停止購辦東洋去路甚微上海各紗廠是洋商股設者不添備且逢銀根驟長而緊華商紗廠已不改多購至以市價大跌昨日各花及子花兩價如左

通州花衣每担又 二十二兩
太倉花衣黑核又 二十二兩
太倉花衣白核又 二十一兩四錢
四牌子花 又 二十一兩二錢
上海花衣 又 二十一兩
火機花衣 又 二十一兩
餘姚花衣 又 二十一兩
南路子花 又 十二元零五角
北路子花 又 十一元

土市

昨日本埠土藥兩價如左

三多公每箱七千九百十兩
陳公 七千九百十兩
新公 七千九百十兩
三多喇 七千九百十兩
陳喇 七千九百十兩
新喇 七千九百十兩

日本紗

近日東紗市面日來客帮交易頗形呆鈍紗盤連步見軟交易均少過問茲將昨日行情如左

二十支藍魚紗大包 一百零九兩五錢
二十支五子 又 一百零六兩五錢
二十支日晶 又 一百零六兩
二十支福島 又 一百零八兩五錢
二十支漁翁 又 一百零八兩
二十支難什 又 一百零四兩
十六支藍魚紗大包 一百零六兩二五
十六支立馬 又 一百零五兩五錢
十六支三馬 又 一百零四兩
十六支福島 又 一百零三兩二五
十六支雙鹿 又 一百零三兩五錢
十六支雙喜 又 一百兩零五錢
十六支五福 又 一百零一兩
十六支二爵 又 一百零一兩五錢

本廠紗

本紗跌價情形近爲歐洲戰事風雲花衣一項泰西商家停止購買本埠紗廠有洋商股設以不添備棉印紗來源均少然自上客帮爲銀根緊急本紗市面大爲減色且逢花價頻漲紗身成本偏小故紗價逆步見軟者客帮銷路轉機本紗市盤勢必增高然目下所報之市價亦非正式之行情茲將昨日各牌紗盤如左

十六支三國 又 一百零一兩五錢
十六支鹽麟 又 一百零一兩
十六支得子 又 九十九兩五錢
十六支竹僊 又 九十九兩
十六支金象 又 一百零一兩
十六支花蝶 又 一百零一兩五錢
十六支麗麟 又 一百零二兩五錢
十六支雙龍紗大包 一百零二兩五錢
十六支雙虎 又 一百零一兩
十六支雙象 又 一百零一兩五錢
十六支脂虎 又 一百零一兩五錢
十六支牧羊 又 一百零一兩五錢
十六支紅圍龍 又 一百零一兩
十六支丹鳳 又 九十九兩五錢
十六支火車 又 一百兩
十六支水月 又 一百零二兩
十六支月季 又 九十九兩五錢
十六支日光 又 一百零一兩
十六支天官 又 一百兩
十六支聚寶盆 又 九十八兩
十六支雲龍 又 九十九兩五錢
十六支雲錦 又 九十九兩
十六支紅龍 又 九十八兩
十六支鐵毛 又 九十八兩五錢
十六支三星 又 一百兩零○五錢
十六支八稱紗 又 一百兩零零二五
十四支雙龍紗大包 一百兩
十四支雙虎 又 九十九兩
十四支雙象 又 九十八兩五錢
十四支脂虎 又 九十九兩
十四支紫圍龍 又 九十八兩五錢
十四支丹鳳 又 九十七兩
十四支水月 又 九十八兩五錢
十四支月季 又 九十七兩二五
十四支牧羊 又 九十九兩五錢
十四支天官 又 九十八兩
十四支聚寶盆 又 九十六兩五錢
十四支雲龍 又 九十七兩
十四支雲錦 又 九十七兩五錢
十四支鐵毛 又 九十六兩
十四支三星 又 九十八兩
十四支人稱紗 又 九十八兩七五
十二支雙龍大包 九十七兩五錢
十二支雙虎 又 九十六兩五錢
十二支雙象 又 九十六兩
十二支紫圍龍 又 九十四兩五錢
十二支丹鳳 又 九十四兩五錢
十二支月季 又 九十五兩
十二支天官 又 九十六兩
十二支聚寶盆 又 九十二兩五錢
十二支雲龍 又 九十二兩五錢
十二支雲錦 又 九十三兩五錢
十二支鐵毛 又 九十二兩五錢
十二支三星 又 九十五兩
十二支人稱紗 又 九十四兩七五
十支雙虎 又 九十四兩
十支鐵毛 又 九十兩
十支雙麟 又 九十兩

失票一覽表

茲者於六月十四日遺失南京華立桂子店七月初五日期計英洋一百元又閏五月二十期洋十五元以向該店擊明倘有別人拾得作爲廢紙恐有在外抵押情事特此登報申明祈各寶號留意爲荷

清快丸

清快丸是爲球上只一救急靈藥矣

清快丸特色

清快丸常不惜巨資精撰最高貴藥料爲所配合亦注意改良依最新最良秘方爲虔製以治諸症神効迅速不但常服此藥補血氣轉弱爲強豫防惡疫於未發効如神○故以早已名馳全球蒙各界異常歡迎發達眞是勝躍之勢世皆稱天下第一良藥寔清快丸特色而爲証也

清快丸所治

●霍乱惡疾●卒中昏倒●頭痛目眩●胃脘溜飲●惡心嘔吐●腹痛痢疫●過食過飲●中暑傷寒●水土不服●暈船眩暈●精神鬱結●昏迷不醒等一切危急諸症服之即能解毒通竅眞有起死回生之功効靈妙

清快丸藥價
大瓶(洋瓶) 一千二百粒 洋一元二角
大號(洋鐵盒裝) 五百七十粒 仝 六角
小號(洋鐵盒) 二百 粒 仝 二角五分
大包(迴草紙盒裝) 二百念十粒 仝 三角
中包 一百○五粒 仝 一角二分
小包 五十 粒 仝 六分

本舖 日本大阪 高橋盛大堂藥局 經理 上海 日信大藥房 德律風三三七○號

●各地大藥房或洋貨舖均有代售歡迎購服爲荷